DIARIO DE LA MAÑANA
PORTE PAGO

LA VANGUARDIA

Redacción y Administración: Casa del Pueblo — Rivadavia 2150

Buenos Aires, Viernes 10 de Enero de 1930

TELEFONOS: Redacción: 47 Cuyo 7521 Administración: 47 Cuyo 7304

8 Edición de PAGINAS

AÑO XXXVI
Número 8138

MONEDA Y EMPRESTITO FORZOSO

Nuevos impuestos sobre los salarios obreros

JUAREZ — IRIGOYEN

LOS que venían clamando por el aumento de la circulación de papel, tienen ya casi 54 millones de pesos moneda nacional agregados a los anteriores.

Es cierto que esta importante suma se ha emitido contra un depósito de oro equivalente en Londres, pero tanto hubiera valido hacer la emisión contra igual cantidad de oro escondida en las entrañas de la tierra.

Mientras el oro depositado en Londres no sirva para efectuar pagos allá contra la entrega de los billetes emitidos en el país que sean devueltos a la Caja de Conversión, su existencia, afectada a la garantía del peso papel, es completamente nula y sin valor.

Los cambios acusaban al cerrarse la Caja de Conversión un serio quebranto del peso argentino, lo que equivalía a decir que el monto de la circulación era ya excesiva para las necesidades de numerario del país.

Toda nueva suma de papel que se agregue a esa circulación ya excedida al cerrarse la Caja, carecerá de valor propio, aun cuando sea emitida contra depósitos de oro, por la sencilla razón de que los mismos no son aplicados a los fines de la conversión.

Necesario es disociar las funciones del oro como medida de valor y como mercancía, que les dan las denominaciones de oro ideal y oro real, para comprender exactamente el problema que nos ocupa.

Como medida de valor el oro aparece idealmente en la circulación de papel de un país bajo la forma de los precios de todas las cosas, y el monto de la circulación está determinada por la suma de esos precios y la velocidad con que una misma pieza de oro o de papel que lo represente, puede servir para realizar determinado número de transacciones.

Como mercancía el precio del oro se determina por la relación en que se cambia con los demás artículos, y varía con la ley de la oferta y la demanda. Una excesiva producción de oro trae la carestía, pues es necesario dar mayor cantidad de oro por las mismas cosas, y a la inversa, una escasez de oro determina un descenso en los precios.

Pero nos interesa hoy la función ideal del oro, que va siempre necesariamente unida a su función real y efectiva.

Difícil sería una valuación exacta de la riqueza pública y privada del país. Pero todo cuanto se encuentra fijado como trabajo anterior en industrias, propiedades, etc., tiene un valor conocido en pesos oro o papel. Sería imposible que a la vez de contar con esas riquezas reales también el país tuviera su equivalente en oro. El valor es pues ideal en oro, y no se tiene en la Caja de Conversión en garantía lo que está garantizado por sí mismo como un valor real.

Pero todo ese enorme capital invertido, que constituye la riqueza, debe redituar cada año un interés, un dividendo, ganancia o renta, que son las formas corrientes del privilegio, y es también de donde salen los salarios obreros. Es entonces lo que se produce y consume cada año para los fines mencionados, que da intervención al oro ideal como medida de valor, y que fija en cada momento el monto de la circulación necesaria.

El peso papel vale en tanto es un certificado de oro ideal, pero que cuando es necesario puede convertirse. Su valor de 44 centavos está solamente asegurado por la libre entrada o salida del oro de la Caja, que permite invariablemente aumentar o disminuir la circulación ajustándola a las necesidades cambiantes de cada momento.

Si el oro ideal representado por la circulación de papel es hoy 10 % menos que en el momento de cerrarse la Caja, inútil será afectar todo el oro del mundo a la garantía del peso argentino; mientras no se reduzca la circulación en la proporción en que sea excesiva mediante la conversión de los billetes redundantes, sobrevendrá y se mantendrá la degradación de nuestra moneda.

Los 54 millones de pesos emitidos por el gobierno del señor Irigoyen carecen, por lo tanto, de valor alguno, a pesar de ser emitidos contra un depósito equivalente de oro, por ser inconvertibles.

La demostración sería definitiva y completa si se abriera en este momento la Caja de Conversión. Los 54 millones de pesos emitidos y algunos más irían de inmediato a convertirse por oro hasta que los cambios se nivelaran y el peso papel recuperara su valor legal de 44 centavos oro.

Mientras esté cerrada la Caja, tendremos, si la circulación es excesiva, agio del oro y degradación del papel, y los billetes que se emitan, carentes de valor, despojarán de una parte del suyo a los que se encuentran en circulación.

Esto equivale a un verdadero empréstito forzoso sobre los salarios obreros, únicos que no siguen como los precios, las alternativas del valor de la moneda.

La política monetaria del gobierno del señor Irigoyen es desgraciadamente la misma de las peores épocas del régimen, y que culminara bajo Juárez.

En aquel entonces el pueblo, poco informado y menos preparado para defenderse contra las consecuencias de la mala moneda, fué víctima indefensa de las fechorías del gobierno.

Hoy, bajo el sufragio universal, el pueblo más informado y mejor preparado para asumir la defensa de sus intereses, sabrá reparar la barbarie monetaria del gobierno exigiendo aumentos de sus sueldos y salarios en la proporción en que esté degradado el peso papel por la torpe política oficial.

La cámara efectuó ayer otra breve sesión en mayoría

Como el día anterior, la insistencia en votar una resolución adversa al senado dejó sin quórum al cuerpo

A las 16, inicióse la sesión de ayer de la cámara bajo la presidencia del titular, doctor Ferreyra.

Se insiste en la cuestión de privilegio.

Abierta la sesión, el presidente manifiesta que corresponde considerar la moción formulada en sesiones anteriores por el señor González Zimmermann a fin de que la cámara resuelva si es o no una cuestión de privilegio el proyecto que presentara el mismo legislador con motivo de la actitud del senado frente al decreto de intervención a Corrientes.

El señor **Landaburu**, líder del grupo conservador, declara que sus compañeros concurrieron a la sesión anterior y a la presente con el propósito de integrar quórum para que pudiera darse cuenta de los asuntos entrados, y entre ellos del mensaje sobre prórroga del presupuesto del año 1929 para el presente ejercicio administrativo.

Hace notar, sin embargo, que si el sector irigoyenista insiste en su propósito de hacer votar previamente lo que se ha dado en llamar cuestión de privilegio, abandonarán sus bancas, pues no están dispuestos a tolerar ningún atropello. Insiste, en consecuencia, en que se dé lectura de los asuntos entrados.

Para el señor **Giuffra**, que habla a continuación, se trata de una cuestión típica de privilegio. Si los diputados de las minorías entienden que el senado ejerce un derecho pleno cuando formula una declaración como la que ha formulado, los diputados mayoritarios consideran, en cambio, que los senadores se han excedido en el ejercicio de un derecho y creen que están afectados los privilegios de la cámara.

Es por ello que creen estar en lo justo al querer que la cuestión sea resuelta previamente a toda otra.

El señor **González Iramain** hace, a su vez, la historia de la forma en que se planteó la cuestión, y termina proponiendo que se resuelva primero si se leen los asuntos entrados, y luego, si la cuestión es o no de privilegio.

El señor **Bergalli** contesta algunas consideraciones formuladas acerca de la conducta del presidente de la cámara por el orador que le precediera en el uso de la palabra, y luego el propio señor **Ferreyra** da algunas explicaciones con respecto a la misma.

Por último, y en momentos en que solicita la palabra el diputado **Dickmann**, el señor **Saccone** formula moción de cierre de debate que se vota en forma nominal con el siguiente resultado: por la afirmativa 73 diputados radicales y por la negativa los 2 diputados socialistas.

Como el retiro de los diputados conservadores, antipersonalistas e "independientes" dejó sin quórum a la cámara, el presidente procedió a levantar la sesión. Eran las 16.50.

HOY

a beneficio del fondo electoral, y atendiendo al pedido de numerosos compañeros que no pudieron asistir al acto del cine "Erix".

Se exhibirá la hermosa película del Partido

Hacia un Mundo Nuevo

que tan elogiosos comentarios ha merecido y cuyos actos son los siguientes:

Primer acto — Escenas de la revolución francesa, revolución de mayo, inauguración de la Casa del Pueblo, esta última con la intervención del doctor Justo.

Segundo acto — La vida de los trabajadores rurales y demostraciones del latifundismo criollo.

Tercer acto — La vida obrera, los males del trabajo y los remedios puestos en acción por el Partido Socialista.

Cuarto acto — La pesada carga del militarismo, sus formas y sus consecuencias desastrosas para la vida y el progreso humanos.

Quinto acto — Cómo quiere educar al pueblo el Partido Socialista. Escuela sectaria y escuela laica.

Sexto acto — El socialismo. Una escena simbólica de esa gran esperanza de la humanidad.

En la Casa del Pueblo

a las 20.30 horas

sobre un tema de actualidad hablará el ciudadano

JACINTO ODDONE

Entrada: 0.50. No falte!

La conferencia naval de Londres

Conversando con un periodista, Macdonald ha hecho referencia a la próxima conferencia naval que debe reunirse en Londres para tratar sobre el desarme marítimo.

Según el líder laborista, Gran Bretaña está preparada, con el pleno consentimiento del almirantazgo, para hacer proposiciones que implicarán una considerable reducción de las fuerzas navales, sin que estas reducciones perjudiquen a la seguridad del imperio.

En el curso de su conversación, el primer ministro se mostró optimista acerca del resultado de la conferencia próxima, aunque agregó que "no hay que cantar victoria antes de que la gramblea haya realizado su tarea".

En efecto, contra la buena voluntad y la sinceridad del líder laborista está la resistencia que los altos jefes de la armada oponen a sus planes de reducción de la escuadra, como aparece evidente por un artículo del "Daily Telegraph" en el que se atribuyó a Macdonald el propósito de llegar a un acuerdo naval con las demás potencias de cualquier manera, aunque sea sacrificando los intereses de Inglaterra.

Como si esto no bastara para poner en evidencia la mala voluntad de los elementos conservadores y militares para secundar la obra pacifista que persigue el jefe del gobierno inglés, se señalan también otras causas de entorpecimiento de la conferencia que conspiran contra sus buenos resultados.

Se anuncia que, contrariamente a las declaraciones optimistas de Macdonald, en la conferencia de Londres dará motivo a grandes dificultades, entre otras proposiciones inglesas y norteamericanas la de la abolición de los submarinos, pues según se ha hecho público tanto Francia como Italia se han opuesto a esa medida.

La paridad naval entre Italia y Francia se anuncia también como capaz de producir tropiezo, difícilmente salvables, de lo cual resulta que será necesario un gran esfuerzo de parte de los delegados a la conferencia para que no concluya en un fracaso.

Todo sumado, las perspectivas de la asamblea que va a reunirse dentro de poco, no son como para alentar mucha confianza en sus resultados.

Esperamos que, conscientes de la responsabilidad que pesa sobre ellos, los delegados a la conferencia de Londres sepan y quieran sobreponerse al interés egoísta de sus patrias respectivas, para remontarse a la esfera serena de las conveniencias internacionales que sólo la paz y la armonía pueden asegurar a los pueblos.

La semana trágica

1919 - 1930

Se cumplieron 11 años de la iniciación de los sucesos que en la historia del movimiento proletario se conoce por "Semana trágica".

El 7 de enero de 1919 con motivo de la huelga de los obreros metalúrgicos que trabajaban en la casa Vasena, y tomando por pretexto un incidente entre huelguistas y crumiros, la fuerza pública estuvo tiroteando durante horas a todo un barrio obrero causando cuatro muertos y treinta y seis heridos, todos ellos pacíficos vecinos ajenos al conflicto.

El día siguiente fué de honda conmoción entre la clase trabajadora de Buenos Aires, pues, a medida que se iban conociendo los detalles de lo ocurrido, crecía la indignación en la masa proletaria.

De ahí que el 9 de enero, día señalado para el sepelio de las víctimas, la capital federal permaneciera completamente paralizada en todas sus actividades.

Durante la mañana de ese día sucedieron infinidad de hechos violentos reveladores de lo excitados que estaban los ánimos populares, y todo hacía prever que no terminaría la agitación con el acto del sepelio.

En efecto. En el curso del recorrido efectuado por el cortejo fúnebre se produjeron varios choques con las fuerzas armadas, y en el propio cementerio de la Chacarita los manifestantes fueron bárbaramente baleados por las tropas.

Nuevas y numerosas víctimas sufridas ese día por el pueblo trabajador intensificaron la protesta obrera, y en los días siguientes la huelga general continuó y con ella todos los horrores de la más desenfrenada represión gubernamental.

El gobierno no ha querido decir jamás cuántos fueron los muertos y heridos que hubo durante la "Semana trágica"; pero los que vivimos aquellos días sangrientos podemos afirmar que se contaron por centenares.

Se pretendió con la feroz represión aplastar al movimiento proletario, mas fué en vano: semanas después estalló más vigoroso que nunca un período de huelgas, que alcanzó hasta a los gremios más apáticos, demostrándose así la impotencia de la fuerza del Estado burgués para destruir la firme voluntad de los trabajadores para luchar por su mejoramiento y su emancipación.

La peseta contra la dictadura

Primo de Rivera se siente amenazado de muerte. Y ante la inminencia de su caída y la evidencia de los males que ha causado en 6 años de dictadura, trata de salvarse y de salvar a su cómplice real. De ahí sus declaraciones reiteradas de pronto retiro voluntario, hechas más con la intención de aplacar ánimos revueltos y disgustos a echar por la calle de en medio, que de irse efectiva y definitivamente.

Pero, en sus alegres cálculos, Primo de Rivera no pensó en el estorbo y en el peligro que amenaza todos sus planes: la desvalorización fulminante de la peseta. Día a día se desvaloriza y con tendencia a repetir la carrera que dieron las liras, los francos, los marcos y las coronas.

La economía española ya no era firme y la desvalorización de la peseta abre un interrogante pavoroso. La vida era cara, por los altos precios de los artículos de primera necesidad y por el nivel inferior de los salarios, y la desvalorización de la peseta aumentará ese desequilibrio.

Frente a tan grave hecho, antipo de tan grandes consecuencias, Primo de Rivera sólo atina a decir gansadas y su ministro de hacienda, a poner cara de asombro y de incredulidad. Ni uno ni otro "adivinan" las causas de la desvalorización. Calvo Sotelo se pregunta: por qué baja la peseta, si su garantía oro es muy superior al límite corriente en otros países de moneda sana? Y no entiende, o no quiere entender, que las pesetas oro depositadas en el Banco de España carecen de todo valor, porque están allí atesoradas y nadie las puede tocar, porque en España rige la inconversión.

Y Primo de Rivera, pretende salir del paso con una mal chiste que los jerezanos no le perdonarán. Baja la peseta, ha dicho, porque he anunciado mi intención de irme, y se teme el retorno del caos político anterior al pronunciamiento!... Se necesita frescura! El 13 de septiembre de 1923, último día del viejo régimen, la peseta se cotizaba, con relación al peso papel argentino, a 41.10. Y el 8 de enero de 1928, con 6 años de dictadura a cuestas, la peseta se cotizó a 31.96. Esta sencilla comparación de cifras demuestra que la dictadura ha sido funesta, que ella, con sus despilfarros y negocios, con su engañifa de los presupuestos ordinarios con superávit (en un presupuesto extraordinario se incluían todos los gastos que habrían determinado un déficit), con sus empréstitos invertidos sin control, es la responsable de la crisis actual.

Crisis que se acentúa, precisamente, cuando todos los países que fueron beligerantes consolidaron sus signos monetarios tan rudamente sacudidos por la guerra y por los errores de la postguerra. España sólo sacó ganancias de la guerra. ¿Cuál sería su suerte con dictadura, si hubiera sido actora en ella y experimentado las pérdidas consiguientes?

Francia, al decir de los norteamericanos, es hoy el país más próspero de Europa. Y a esta prosperidad ha llegado con su admirable régimen parlamentario que no pensó abandonar ni en los días más sombríos de la crisis del franco, y a pesar de las enormes pérdidas, en hombres, en materias y en dinero, que le causó la guerra.

España, beneficiada con la guerra, enriquecida por ella, a los 11 años de paz y de reconstrucción europea, se encuentra, súbitamente, al borde del abismo. 6 años de dictadura han consumido las reservas acumuladas en 4 años de guerra y de inaudita prosperidad, para ella.

¡Y se habla de la bancarrota del parlamentarismo!

El despertar es bien amargo para el pueblo español: Tendrá, por lo menos, el coraje de hacer justicia, de reivindicarse, pulverizando, revolucionariamente, dictadura y monarquía?

FRACASO LA SESION DE AYER DEL SENADO

La sesión que el senado debió celebrar ayer no pudo efectuarse por falta de quórum.

A las 16, hora en que fué cerrado el libro de asistencia, habían concurrido únicamente a antesalas los senadores Bravo, Antille, Del Valle, Campos, Gómez, Paz, Ruzo, Vallejo, Guzmán, Mora Olmedo y Vidal. Total: 11.

TRANSMISIONES RADIOTELEFONICAS

Hoy a las 20.30 horas se transmitirá por la estación L. R. 1, (Radio Cultura) la conferencia del concejal Américo Ghioldi sobre el tema: "Reducción del servicio militar a tres meses".

EL ACTO DE ESTA NOCHE EN LA BOCA

Inauguración de los subcomités "La Aurora" y "Domingo F. Sarmiento"

A LAS 20.30

Esta noche, a las 20.30 horas, se inaugurarán en la Boca los subcomités "La Aurora" y "Domingo Faustino Sarmiento". Con este motivo se han organizado las siguientes conferencias y manifestaciones:

En ZARATE Y ALVARADO. Orador: concejal Rómulo Bogliolo. (Banda de música). Se organiza la columna y sigue por Zárate, Olavarría, Del Crucero, Suárez, hasta

ALMIRANTE BROWN Y SUAREZ. Oradores: Lorenzo Sitano y Américo Ghioldi. Sigue con la anterior por Almirante Brown hasta Ayolas, donde se inaugura el subcomité "Domingo F. Sarmiento" (Almirante Brown 1485). Oradores: Carlos M. Bravo y doctor Enrique Dickmann.

La cooperación entre los chacareros canadienses

EL POOL CANADIENSE DEL TRIGO

Las interesantes referencias que publicamos a continuación sobre el importante movimiento de organización de los agricultores del Canadá para la colocación del trigo de sus cosechas, han sido tomadas de un estudio del señor W. A. Irvin "The Canadian Wheat Pool", para la revista mensual del Trabajo de los Estados Unidos (noviembre 1929). Estos datos ofrecen un ilustrativo ejemplo y sus enseñanzas, sobre las cuales tantas veces ha insistido "La Vanguardia", merecen ser consideradas y meditadas por nuestros lectores agrarios.

La organización del "pool" del trigo en el Canadá, tuvo sus comienzos en 1923, año en que el precio de este producto descendió considerablemente. Un grupo de cultivadores de trigo de la provincia de Alberta se reunió y constituyó una asociación, contribuyendo cada uno con tres dólares obligándose al mismo tiempo por un compromiso firmado a entregar a la asociación todo el trigo que cada uno cosechara durante nueve años, debiendo devolverse a los asociados el producido de la venta del producto previo un descuento para cubrir los gastos de mercado. El compromiso imponía también la obligación de destinar, sobre el producto que correspondía a cada asociado, la pequeña cuota de dos centavos por cada bushel de trigo que debía aplicarse en la adquisición de elevadores de granos y un pequeño porcentaje para reservas.

La idea adquirió una popularidad inesperada y los asociados afluyeron en gran número. En dos semanas, se incorporaron al "pool" unos 25.000 agricultores que representaban el 45 por ciento de la superficie triguera de toda la provincia de Alberta. En 19 de octubre de 1923 se formó la "Cooperativa de productores de trigo de Alberta, limitada".

En un principio se planeó la expansión del movimiento simultáneamente en tres de las provincias agrícolas. En Manitoba, sin embargo, se aplazó la campaña hasta la primavera próxima. En Saskatchewan, el movimiento tuvo que luchar con el obstáculo de la Asociación de los cultivadores de granos y la Unión de granjeros, hasta que se encontraron las bases para una organización conjunta creándose el "pool" en enero de 1924. A pesar de estos inconvenientes, una vez que se creó la organización, creció rápidamente a tal punto que seis meses después, a fines de junio del mismo año 1924, contaba con 46.509 miembros. Al mismo tiempo se organizó el "pool" en Manitoba y a mediados del verano de 1924, las tres asociaciones estaban prontas para negociar la cosecha.

Pero esta organización fué completada, en julio del mismo año 1924, mediante la formación de una agencia central de ventas: la "Cooperativa Canadiense de los Productores de Trigo", que no era una fusión de las tres organizaciones provinciales, sino un simple organismo de ventas dirigido por un consejo compuesto por tres representantes de cada "pool".

El movimiento se ha expandido rápidamente. Actualmente, el pool abarca una superficie de 16.190.000 acres, sin contar al "pool" de Ontario, que comprende a unos 12.000 chacareros. El autor del estudio de este movimiento dice que esta asociación constituye la chacra más grande del mundo, pues cubre una área de unas 25.000 millas cuadradas.

En las tres provincias hay unos 284 mil chacareros, de los cuales 132.800 están asociados en los "pools": 17.500 en Manitoba, 78.300 en Saskatchewan y 37.000 en Alberta.

La importancia del "pool" puede apreciarse también por estos otros datos: en 1928, las ventas del "pool" llegaron a 323 millones de dólares, que representan mucho más que el ingreso de cualquiera de las dos compañías ferroviarias del Canadá. El pool central del trigo es considerado como la única empresa del Canadá que tiene un término medio de venta de más de un millón de dólares por día en el año comercial, a pesar de que el pool no tiene más de cinco años de existencia.

El año pasado el pool de chacareros entregó a los pools provinciales el 51.5 por ciento de todo el trigo que llegó al mercado en el oeste del Canadá. El pool central vendió 222.908.000 bushels. Para darse una idea de la magnitud de estas operaciones, el autor las objetiva con un ejemplo ferroviario: para transportar esa cantidad de trigo en un solo convoy se hubiera necesitado emplear 148 mil vehículos totalmente cargados o un tren de 1.100 millas de largo. Medido ese trigo en términos de alimentación, el consumo de 44 millones de bocas por año, algo así como 8.916 millones tortas de pan.

Los dos centavos que pagan los chacareros ha permitido al pool uno tras otro muchos elevadores de granos. En 1925 los pool locales tenían 100 elevadores regionales. En la actualidad, de los 4.692 elevadores que hay en las tres provincias mencionadas, los pools son dueños de 1.417 con una capacidad para 52.560.000 bushels. Un elevador de Port Arthur es por sí sólo el más grande del mundo, teniendo capacidad para 200.000 toneladas.

El autor hace estas otras consideraciones que damos textualmente para cerrar esta nota:

Desde la iniciación del sistema de los elevadores, más de 4.600.000 dólares han sido devueltos a los chacareros en concepto de dividendos, dividendos que si no hubiera habido "pools" hubieran ido al bolsillo de los dueños particulares de los elevadores. Además de esto, los miembros individuales del pool según la proporción de trigo que entregan, tienen títulos de reservas por valor de 21.310.000 dólares sobre los elevadores y las reservas comerciales por cuyos títulos reciben un interés anual de 6 por ciento fuera de lo que reciben como pago por dividendos. Esto representa por sí sólo una devolución anual de más de 1.200.000 dólares, suma esta que bajo el sistema de los elevadores particulares y no cooperativos, hubiera ido a manos de los prestamistas de dinero para la construcción de elevadores. En el sistema de pool, ese dinero vuelve a poder del chacarero porque el chacarero es su propio prestamista.

"El pool es el factor más importante en el comercio mundial del trigo. Aunque el Canadá produce sólo alrededor del 12 o|o del trigo del mundo, exporta casi dos veces más trigo que cualquier otro país. Por ejemplo, el último año, el Canadá contribuyó con el 40 por ciento de todo el trigo que entró al comercio internacional. Y de este 40 por ciento, pertenece al pool no menos de la mitad. El año pasado el comercio internacional de trigo fué en total de 828.000.000 bushels mientras el total que el pool manejó fué de 222.000.000 de bushels. En la actualidad el pool controla dondequiera que sea entre un quinto y un cuarto del total exportable en el mundo".

¿Cuándo se podrá decir que efectivamente la Argentina ha entrado por este camino de organización y de trabajo eficientes? — M. B.

(Recomendamos la transcripción de esta nota, a los periódicos socialistas del campo).

La intervención en Corrientes

Cambio de personal

El interventor sigue decretando cesantías y nombramientos a destajo de empleados públicos, sin que se sepa a ciencia cierta a qué se deben esos cambios.

En el ferrocarril económico se han declarado cesantes al jefe de galpón y carga, así como los jefes de las estaciones San Luis, Del Pamar, Heritzca, Lomas Vallejo, General Paz, Puisoye, Manantiales, Mburucuyá y San Cosme, nombrándose sus reemplazantes.

Por el mismo decreto se aceptan las renuncias del jefe de la estación central, y la del jefe de talleres y tracción, nombrándose en su lugar otros ciudadanos.

Han sido declarados cesantes el auxiliar de la contaduría general y el escribiente de la misma oficina, el auxiliar de la tesorería y el ayudante de la inspección de tierra, a todos los cuales se nombró reemplazantes.

En otras oficinas, como en la de suministros, se dejó cesante el tenedor de libros, cesante el encargado de la mesa de entradas y salidas de la Caja de jubilaciones y pensiones; cesante el escribiente de la dirección de salubridad, reemplazándose a todos esos cargos con elementos que responden a la intervención.

El trust del vino

Entusiasma a los independizados del socialismo

LOS independizados del socialismo son pocos en Mendoza, pero creen en el porvenir. Trabajan con fe y entusiasmo y hacen gran ruido ante viñateros, bodegueros y propietarios, porque de ellos, y no de la chusma, esperan la prosperidad. Y nada los detiene, porque están, como los de esta capital, en el glorioso período de mendicante.

Primero, propusieron una moratoria para comerciantes, propietarios e industriales, olvidando a inquilinos, consumidores y trabajadores. Con ello, los burgueses mendocinos no pagarían sus deudas, aunque cobrarían sus créditos. Un negocio redondo!

Ahora, en conferencias públicas, elogian calurosamente el proyecto de "Sociedad Vitivinícola", y presentan a los bodegueros y gerentes de bancos que la apoyan para sacar 15.000.000 del Banco de la Nación y reñacer el trust del vino, como salvadores de la provincia, en trance de ruina.

En Luján declaró eso, el doctor Morey, candidato a diputado de los independizados, y afirmó que ese era el punto de vista de su partido y uno de los puntos básicos de su plataforma electoral.

Que existe una ley de represión de los trusts que prohibe las combinaciones anunciadas por los organizadores de la "Sociedad Vitivinícola"? No importa. La promesa de unos votitos vale mucho más que cualquier ley.

Que la crisis mendocina no se salvará reincidiendo en viejos errores y delitos, sino transformando a fondo la explotación viñatera y con la diversidad de cultivos. No se piensa en "utopías", cuando se padece hambre mendicante de votos.

Que numerosos industriales mendocinos, los más capaces técnica y económicamente, se oponen a la resurrección del trust y lo tachan de ruinoso para la industria vitivinícola, si bien excelente para que algunos bancos recobren créditos dudosos hoy, y algunos tiburones medren a costa de toda la provincia y aún del país? Tonterías! Lo que no da votos, o esperanza de votos, nada vale.

Los independizados del socialismo se deslizan por la pendiente con rapidez fantástica. ¿Por qué no se deciden a sacarse definitivamente la máscara socialista? Su "libertad" sería, entonces, absoluta, y sin ninguna traba cambiarían de cuerpo y de espíritu siempre que en ello vieran ganancia.

La intendencia municipal de Mar del Plata y el fallo de la cámara de Dolores

INTERESANTE JUICIO EDITORIAL DE "LA PRENSA"

En su edición del miércoles, "La Prensa" publicó el siguiente editorial sobre el reciente fallo de la cámara de apelaciones de Dolores en el conflicto sobre la intendencia de Mar del Plata:

"Las dificultades que se presentan en el funcionamiento de las municipalidades de la provincia de Buenos Aires, proceden sólo en una pequeña parte de las deficiencias o imprevisiones de la legislación respectiva. La verdadera fuente del mal está en las malas costumbres políticas, que llevan a torcer las leyes o a ingeniarse para burlar sus disposiciones. Si hubiese buena fe, no habría conflictos municipales sino por excepción.

La última novedad en esta clase de asuntos, que constituyen un mal crónico en la provincia nombrada, cualquiera sea el partido que gobierne, es el fallo de la cámara de apelaciones de Dolores en el conflicto determinado por el reemplazo del intendente del municipio de General Pueyrredón, cuya cabecera es la ciudad de Mar del Plata.

Desempeñaba el cargo de intendente a principios de septiembre último un socialista, primer candidato de la lista de su partido, que triunfó en los comicios de fines de 1927. Acusado por varios miembros del concejo deliberante por presunto cobro abusivo de impuestos y dictada contra él orden de detención — la que no se prolongó sino unas horas —, renunció el cargo e hizo entrega del mismo al concejal socialista que le seguía en el orden de la lista presentada por su partido en aquella elección.

Fundó esta actitud en la disposición de la ley de 29 de julio de 1926, que dice así:

"En caso de muerte, renuncia, destitución o incapacidad absoluta sobreviniente, el intendente será reemplazado por el primer candidato a concejal de la misma lista a que perteneció, que reuna los requisitos exigidos para el cargo titular, siendo a su vez éste, si se hubiere incorporado al concejo, reemplazado por el primer suplente de esa lista".

Pero en el concejo deliberante, los miembros radicales y conservadores estuvieron de acuerdo en una actitud, calculada o no, para despojar al Partido Socialista del derecho legítimamente adquirido en los comicios de referencia, a ocupar con alguno de los hombres de su lista, la administración del municipio. No trataron la renuncia del intendente y creyeron haber creado así la situación prevista en la siguiente disposición de la ley antes citada:

"En caso de ausencia o impedimento temporario, el intendente será reemplazado por el presidente del concejo deliberante".

Declararon en consecuencia que le correspondía al presidente del concejo deliberante ejercer la intendencia, y como el reemplazante socialista no quiso entregarla, quedó planteado el conflicto que brindó al gobernador de la provincia la oportunidad, siempre anhelada, de nombrar un comisionado.

Llevada la cuestión a la cámara de apelaciones del departamento judicial del sud, este tribunal la ha decidido en favor del presidente del concejo deliberante, después de un razonamiento sin duda hábil pero que el mismo fallo echa por tierra al llegar el momento de precisar la situación creada para decidirla.

Estima el tribunal que el reemplazo no se produce automáticamente, porque siendo carga pública el desempeño de la intendencia municipal, corresponde al concejo decidir si hay motivo suficiente para la excusación o renuncia. Considera además que al mismo concejo le corresponde decidir si el sustituto legal reune los requisitos necesarios para ser intendente. Este argumento no nos convence, porque lo mismo ocurriría en los casos de muerte, destitución o incapacidad absoluta y llevaría a dejar establecido que el reemplazo establecido por la ley necesita una confirmación del concejo. Este requisito no puede ser creado por vía de interpretación y repugna al espíritu de la ley.

Quedaría en pie el primer argumento, el que es necesario esperar a que el concejo acepte o deseche la renuncia del intedente. Pero el mismo fallo lo deshace creyendo robustecerlo. Dice en efecto:

"En los casos de renuncia dos son las situaciones que pueden presentarse: la del renunciante que aguarda, desempeñando mientras tanto sus funciones, el instante de serle aceptada su renuncia o proveído el reemplazo, y la del renunciante que no espera y que se aleja del cargo en forma que demuestra su voluntad indudable de no continuar desempeñando sus funciones, lo que equivale a un casi abandono.

En la primera situación contemplada nada corresponde resolver, desde que el intendente renunciante continúa desempeñando el cargo, no así en el segundo caso, que es precisamente el del presente conflicto.

El artículo quinto de la ley de 29 de julio de 1926 en su último apartado dispone, que en caso de ausencia o impedimento temporario, el intendente será reemplazado por el presidente del concejo deliberante. Tal disposición legal, resuelve a juicio de este tribunal, el punto discutido, que debe equipararse al caso de ausencia".

La conclusión es contraria a la letra y al espíritu de la ley. Contraria a la letra, porque ésta dispone el reemplazo del intendente en caso de renuncia, por el concejal de la misma lista del dimitente que le sigue en orden. Contraria al espíritu de la ley, porque ésta dispone "la sustitución por un concejal de la misma lista para los casos de reemplazo definitivo": muerte, renuncia, destitución o incapacidad absoluta. En cuanto a "la sustitución por el presidente del concejo deliberante", resuelve que corresponde en "los casos en que sea necesario un reemplazo transitorio": ausencia o impedimento temporario".

Ahora bien, el mismo fallo dice que el renunciante "se aleja del cargo en forma que demuestra su voluntad indudable de no continuar desempeñando sus funciones"' y no puede razonablemente, sin cambiar el valor de las palabras, sin trastornar la lógica y sin apartarse de la voluntad clara y manifiesta del legislador, decir que ese es el caso de ausencia o impedimento temporario que da lugar al reemplazo por el presidente del concejo deliberante.

Según el sistema establecido por la ley orgánica en vigor en la provincia, la intendencia corresponde a cada municipalidad al partido político que obtiene simple mayoría. Por eso la confiere al primer candidato a concejal, y en caso de muerte, renuncia, destitución o incapacidad absoluta del titular así elegido, el compañero de lista que le sigue por orden.

La ley quedaría desvirtuada si se aceptase como bueno el recurso habilidoso de no tratar las renuncias de los intendentes para cerrar el camino a sus reemplazantes legales. Es lo que se ha hecho en Mar del Plata, y es lo que ha sancionado un fallo judicial evidentemente desacertado.

Habilidades de esta clase fueron las que restaron prestigios al partido conservador durante el largo tiempo en que gobernó a la provincia de Buenos Aires. Sus sucesores, los radicales, las practican con el mismo o mayor ahinco, como lo tenemos documentado en esta columna, en cada conflicto que provocan o fomentan cuando pierden una situación municipal. Y si no se enmiendan pagarán sus culpas del mismo modo que los conservadores purgan las suyas, según lo van indicando los resultados de los últimos comicios.

Se equivocan los que creen que sobre la injusticia y la prepotencia es posible establecer situaciones duraderas. Ni en política ni en ningún otro orden de asuntos es posible obtener esos resultados, reservados solamente a la buena fe con que se cumplen las leyes."

"EL CORRALON"

Antes más de 2.500 ciudadanos se inauguró anoche

Con un éxito que superó todas las previsiones se realizaron anoche los actos anunciados para la inauguración, en la sección 9a., del subcomité "El Corralón".

Cada una de las conferencias parciales congregó un público numeroso, que siguió con creciente atención y entusiasmo la palabra de los oradores.

Ya organizada la columna final, pudo apreciarse el número extraordinario de ciudadanos que respondieron a la invitación del Partido.

Coreando los himnos socialistas llegó la manifestación hasta el local del subcomité, donde de inmediato habló, durante más de una hora, el senador Mario Bravo, cuya vibrante exposición fué interrumpida con frecuencia por los aplausos clamorosos del público.

El acto terminó con nuevos vivas al Partido y los cantos socialistas.

El acto de Belgrano el miércoles, y el de anoche en la 9a., han constituído verdaderas sorpresas por la enorme cantidad de ciudadanos que, a dos meses de la elección, se adhieren con tanto entusiasmo a la acción del Partido y se incorporan a sus manifestaciones.

ACCION SOCIALISTA

Nuevos subcomités

Subcomité secciones 1a. y 5a. — En el local situado en la calle Pergamino número 769, reuniéronse el 4 del corriente numerosos afiliados y simpatizantes, los que constituyeron un subcomité que atenderá los trabajos de propaganda en los circuitos 1o. de Vélez Sársfield y 34 de la sección 5a.

Su C. A. quedó compuesta así: secretario general, A. Corach; secretario de actas, Ramón Iglesias; tesorero, Luis Ianonne; vocales: Pedro Polischuch, A. Golomb, Antonio Acuña y Camilo Sonmi.

Esta comisión se reúne los días martes a las 20.30 horas. Se encarece la concurrencia al citado local de los simpatizantes y afiliados radicados en los mencionados circuitos.

Joyería Sammartino
RELOJES — ALHAJAS
FANTASIAS
Artículos para regalos
CALLAO 332
U. T. 47 CUYO 3326

RECOMENDAMOS EL CALZADO
DE LA CASA
ANDRES
CONTE

Unica casa de venta: RIVADAVIA 2538

Se organiza una gran manifestación para el domingo

Para pedir el veto de la mala ordenanza de construcciones modernas

LA JUNTA CENTRAL DE BARRIOS

PARA el domingo próximo la Junta Central de Barrios de construcciones modernas ha organizado un mitin y manifestación, que alcanzarán, sin duda, vastas proporciones. De esta manera demostrará a la autoridad municipal que los adquirentes de las casas llamadas baratas de la Compañía de construcciones modernas, no aceptan la mala ordenanza que sancionó el concejo deliberante con los votos de los concejales irigoyenistas, independientes, antipersonalistas y nacionalista.

Los manifestantes se concentrarán en la plaza del Congreso, de donde a las 15 horas saldrán en manifestación por la Avenida de Mayo hasta la intendencia municipal. Allí la Junta Central de Barrios, en representación de los adquirentes, hará entrega al intendente de una nota en la que se le pedirá el veto de la mala ordenanza.

De sus respectivos barrios hasta la plaza del Congreso, los manifestantes irán en tranvías especialmente contratados por la Junta Central. Saldrán 14 coches de Liniers, 14 de Varela-Bonorino, 10 de Parque Chacabuco y 8 de Nazca.

En la plaza del Congreso mientras se organiza la columna dirigirán la palabra al público varios oradores de la Junta Central.

El precio elevado de los salarios bajos

Con frecuencia leemos loas a la nación y al capitalismo norteamericanos, por el alto nivel de vida que alcanzan los trabajadores de los Estados Unidos. Nadie ignora ya que en esta gran república el porcentaje de los automóviles, en relación a la población, es de uno por cinco o seis habitantes. Se ponderan los altos salarios que se pagan a los obreros. Se oye repetir que Ford ha implantado en sus talleres la semana de cinco días de trabajo, y que el ejemplo cunde. Y los más optimistas no distan mucho de creer que a este paso, con tal estado de cosas, la cuestión social está en vías de solución.

Este cuadro tiene, sin embargo, su reverso. Muchas personas, que han visto o ven de cerca las cosas de Norte América, les descubren manchas y fealdades que se parecen mucho a las de los demás países con el mismo régimen de producción.

Leemos, por ejemplo, en una revista norteamericana, que no obstante ser la ciudad de Nueva York "tan generosa con sus pobres", tiene muchos miles de muchachas tan miserablemente remuneradas, que les sería imposible sostener su existencia sin la ayuda de sus familias, de sus amigos, o de alguna institución especial para ese objeto.

"No hay, pues, por qué extrañarse— dice Cornelia E. Marshall, presidenta de la Asociación pro Hogar de las muchachas —, cuando un muchacho mensajero, que gana 15 dólares por semana, cede a la tentación de quedarse con los objetos que le fueron confiados, o cuando alguna muchacha, en iguales o peores condiciones de remuneración, vende su cuerpo para costear las necesidades de su vida".

De las declaraciones de los diversos publicistas norteamericanos que se ocuparon de la cuestión, resulta que en la "generosa ciudad de Nueva York", las jóvenes, principalmente en sus primeros años de trabajo, no logran sufragar sus necesidades más elementales.

Pero los millonarios, los filántropos, aparecen en la escena. Crean instituciones en que se da amparo a la muchacha que en tal condición se halla. Son instituciones muy costosas, pero a las que indudablemente, mientras subsistan las anomalías actuales, no se puede negar el mérito de prestar servicios.

En resumidas cuentas, quizás cueste más proteger a esas muchachas bajo esa forma caritativa, de lo que costaría pagarles un salario humano. ¿Pero en qué emplearían entonces sus buenos sentimientos los mismos capitalistas que las explotan despiadadamente?

NECROLOGIA

Dejó de existir ayer, la compañera Rosa B. de Malchiodi, afiliada al Centro Socialista Femenino "Fenia Chertkoff".

La C. A. de este Centro, en conocimiento del deceso, resolvió expresar su pésame a la familia de la extinta, enviar una palma de flores a la casa mortuoria, Ramón L. Falcón 3653, e invitar a los afiliados y afiliadas a concurrir al sepelio de los restos, que se efectuará hoy, partiendo el cortejo fúnebre a las 16.30 horas.

—"En conocimiento del fallecimiento de la compañera Rosa B. de Malchiodi, la C. A. del Centro Socialista de la sección 1a. Vélez Sársfield, reunida extraordinariamente, en su homenaje, resuelve:

1º Ponerse de pie y enviar una nota de pésame a la familia.

2º Enviar una corona de flores naturales.

3º Suspender la asamblea convocada para mañana.

4º Invitar a los afiliados a concurrir al sepelio".

—"La Agrupación Femenina "Elevación" y la Juventud Socialista "Gregorio Gervassio", anexas ambas al Centro Socialista de la sección 1a. Vélez Sársfield, en conocimiento del fallecimiento de la compañera Rosa B. de Malchiodi, resuelven adherirse a los homenajes proyectados por la C. A. del Centro seccional, e invitan a sus afiliados a concurrir al acto del sepelio".

Elección de candidatos a diputado

VOTO GENERAL

Mañana sábado se expedirán las boletas de voto a los afiliados que se han puesto últimamente al corriente con sus cotizaciones.

En el día de hoy y mañana pueden por ese motivo los afiliados que aún no lo hubieran hecho, ponerse al corriente para que los tesoreros puedan hacer llegar con tiempo la información necesaria a la secretaría.

José Luis Peña
Secretario general.

Una cornisa indignada

Comprendemos perfectamente que no se debe mezclar lo cómico con lo trágico, aunque sólo sea por respeto al dolor o al posible dolor ageno.

Por esto, la caída de una cornisa, fenómeno frecuente en Buenos Aires, y que pone la vida de los transeuntes en constante peligro, sin que la repetición conmueva a las autoridades encargadas de evitarlas, no es el mejor tema para utilizar un tono ligero y festivo.

Pero, en esto de la caída de cornisas, como en todo, hay excepciones, y una de ellas es la ocurrida ayer en Avenida de La Plata 1862.

La excepcional cornisa de esa casa se indignó tanto a causa de haber pegado debajo de ella un cartel libertino (según la fotografía publicada por un diario de la tarde) que en cuanto pudo le cayó encima con todo su peso, exteriorizando así su enérgica protesta.

Este hecho hará meditar a los adivinos del libertinaje.

Es, sin duda, un mal augurio: ¡hasta las cornisas inteligentes les son adversas!

Segundo aniversario de la muerte de Juan B. Justo

El acto de hoy

Córdoba

EN LA CASA DEL PUEBLO, calle 25 de Mayo 286. Acto de homenaje organizado por al Centro de la capital, con el concurso de la Federación Socialista Cordobesa y otras entidades afines. Hablarán varios oradores, dando comienzo a las 21 horas.

Para mañana

Mendoza

EN EL LOCAL DEL CENTRO Matteotti, a las 22 horas, se realizará un funeral cívico organizado por la Federación Socialista Mendocina. Oradores: Carlos Contursi, Juan Manuel Sandez y Santiago F. Castromán.

CONFERENCIAS EN SAN MARTIN (BUENOS AIRES)

Por la constitución del concejo deliberante

CONTRA LAS MANIOBRAS DEL BONIFACINISMO

El comité electoral del distrito de San Martín ha organizado las siguientes conferencias para considerar públicamente la situación de anormalidad creada al gobierno municipal local por el bonifacinismo:

Hoy viernes, a las 21 horas, en Pío Díaz y Ameghino (Sáenz Peña). Oradores: Pedro Spagnuolo y concejal Manuel Ramírez (hijo).

Mañana sábado, a las 20 horas, en **Villa Ballester**. Oradores: Adolfo Feilsatti y concejal Ambrosio Saporiti.

—A las 20.30, en **Ciudadela**, en el local del Centro de cultura "Juan B. Justo", calle Boquerón 434. Orador: concejal Manuel Ramírez (hijo). Tema: "La obra que la municipalidad podría realizar y no realiza en Ciudadela".

—**Domingo 12**, en **Santos Lugares**, frente a la estación. Oradores: José A. Vila, Pedro Spagnolo y Juan Mascheroni.

Los carteles

Están listos los de las conferencias del próximo domingo.

Deben retirarse y fijarse hoy.

La comisión pide a los Centros presten especial atención a estos avisos, que no se repetirán.

Ayer no retiraron los affiches, prometiendo hacerlo hoy, los centros de la 1a. Villa Lugano; 3a. Paz y Trabajo; 7a. Caballito Norte; 9a., 14a., 17a., 18a. y 20a.

Se han reservado affiches para las agrupaciones Gráfica y Gastronómica y Juventud Casa del Pueblo, que deben retirarlos hoy.

Interpretación económica de la historia. Excepcional libro, de 300 páginas. Trabajos de Justo, Loria, Del Valle Iberlucea, Ciccotti, Enrique Dickmann y Nicolas Repetto . . . . $ 1.50

Dr. G. Hugo Dickmann
Médico cirujano
Ex interno del Hospital Nacional de Clínicas
Ha instalado su consultorio en
SAN MARTIN, F. C. C. A.
Calle MORENO 129—U. T. 593
Consultas, de 14 a 18 horas

SUBLIMES

EL CIGARRILLO QUE SINTETIZA UNA DE LAS MAS HONROSAS TRADICIONES INDUSTRIALES

Se reunió en minoría el concejo deliberante de San Martín

Después de una sesión violenta, a indicación de los concejales socialistas se formó quórum con concejales electos en defensa del cuerpo deliberativo

LA REUNION DE HOY

SAN MARTIN, 9 — Anteanoche estaba convocado el concejo deliberante para considerar la incorporación de 5 concejales radicales del Comité Ayerza y designar la mesa directiva del cuerpo. Era ésta la tercera citación que se hacía en tal sentido, dado que en las dos anteriores no fué posible sesionar por inasistencia de los concejales radicales del Comité Alem.

Durante estos últimos días circuló por la localidad un insistente rumor de que los concejales "bonifacinistas" no concurrirían al concejo, para evitar con ello la constitución del mismo y dar lugar a que el intendente Bonifacini pudiese maniobrar sin el control del cuerpo deliberativo. Una y otra cosas se han confirmado categóricamente: el "bonifacinismo" trató de evitar hasta último momento la incorporación de los concejales electos cuyos diplomas no fueron considerados en la primera sesión preparatoria y en la que se aprobó las últimas elecciones; el señor intendente, aprovechando la falta de constitución del cuerpo deliberativo, puso en vigencia, por decreto, el presupuesto del año 1928.

Frente a esta situación anormal y con el propósito de dar a la comuna el organismo necesario para su buen desenvolvimiento, los dos representantes socialistas tuvieron una brillante oportunidad de poner de manifiesto cuál es el propósito del Partido Socialista en lo que atañe a la vida de los municipios. Deseamos recordar que los dos representantes socialistas se encuentran en la situación de ser quienes deciden la mayoría. El concejo está compuesto por 22 concejales, y la componen 10 concejales radicales del comité Ayerza, 10 del comité Alem y 2 socialistas, que son los compañeros Ramírez y Saporiti.

En la sesión de anoche estaban presentes los cinco concejales en ejercicio del comité Ayerza y los dos socialistas. Se inició la reunión en minoría. Asistieron también dos concejales "bonifacinistas", para pedir una nueva citación y hacer algunas pueriles manifestaciones sobre el porqué de su inasistencia; luego se retiraron del recinto.

Nuestro concejal Saporiti declaró que la representación socialista iba a asumir con toda responsabilidad una actitud categórica en defensa de los intereses vecinales y por la vida del cuerpo deliberativo del municipio. Propuso que el concejo en esos momentos en minoría invitase a incorporar a los señores concejales electos que estaban presentes para poder sesionar legalmente ya que a la falta de constitución del cuerpo éste estaba en el período de sesiones preparatorias y que ellas se efectúan con la asistencia de los concejales electos y en ejercicio. Agregó luego varias consideraciones sobre la conducta de los concejales del Comité Alem quienes pretenden obstaculizar en toda forma el normal funcionamiento del cuerpo y manifestó que cualquier intentona que se pretenda hacer para destruir la vida del concejo los socialistas se plantarían en cada esquina del partido denunciando a voz en cuello a aquellos que atropellan y asaltan a los municipios para hacer juegos políticos en detrimento de los intereses vecinales.

Como los concejales del comité Alem pretendían hacerse víctimas de una imposición de varios concejales, pues manifestaron que no habían asistido a las reuniones anteriores por compromisos sociales, y que a más la minoría no podía sesionar con los electos, nuestro concejal Ramírez usó de la palabra para hacer una valiente exposición denunciando la culpabilidad única del "bonifacinismo" de pretender no sólo burlarse del cuerpo deliberativo sino de todos los señores concejales. Compartió la declaración de su compañero de sesionar con los concejales electos a fin de dar a la comuna la organización del trabajo. Volvió luego a fustigar nuevamente a esos concejales que después de hacer público alarde en las vísperas electorales de trabajo pretendían ahora en una burda maniobra política impedir trabajar para bien de la colectividad. Aclaró con palabras claras y categóricas la verdad del propósito socialista manifestando que por sobre todas las actitudes que se pretendan asumir para un solo beneficio de orden político estaban por sobre ellas las actitudes que importaban la defensa de los intereses vecinales; era pues el significado exacto de lo que pretendían hacer la representación socialista.

Aprobado en minoría el temperamento propuesto por los concejales socialistas entraron al recinto los cinco concejales "witcombistas" y con el número extricto se aprobaron los diplomas de los concejales electos y a especial invitación del concejal Ramírez se resolvió citar para el viernes 10 a todos los concejales para designar la mesa directiva.

Reina gran espectativa para la reunión del viernes dado que la representación socialista será la que resolverá con su voto la formación de la mesa del concejo.

SOCIEDADES DE FOMENTO

La sociedad de fomento "Villa Cerini", de Saavedra oeste, sita en la calle Arias 4619, en su última asamblea general eligió la siguiente comisión directiva:

Presidente, doctor Agustín Cicinelli; vice, Santiago Ferrero; secretario, D. Eduardo Benítez; pro, Pedro Longo; tesorero, G. Ruso Labriola; pro, José Di Fiore; vocales: Lorenzo Sitano, Felipe Giovannelli y Pascual Pannitto; vocales suplentes: Pascual Mastronardi, Arturo Ricci, Jesús Cao, Juan Degano, Ernesto Nocito, Arcadio Benito, Manuel García Cachero, Lucas Lavarnicoca y Rodolfo Tronceliitto.

Tome todos los días NEOLAXAN
Corregirá así el mal funcionamiento de su intestino

Para hacer desapareger su sequedad de vientre y conseguir un normal y perfecto funcionamiento de las vías digestivas le aconsejamos que tome todos los días un poco de Neolaxan antes de cada comida. Es un consejo que le damos que usted nos agradecerá.

Neolaxan produce un efecto suave, haciéndolo el más cómodo de los laxantes. Con él no ocurre lo que con otros productos que una vez que el estómago se acostumbra a recibirlos hay que aumentar la dosis progresivamente. Al contrario, con Neolaxan una vez que se ha regularizado el funcionamiento intestinal se disminuye la dosis todos los días y el efecto es el mismo.

Como es de sabor ligeramente amargo activa la secreción de jugo gástrico, despertando el apetito. Por esto su acción es tónica a la vez que laxante.

Neolaxan es exclusivamente vegetal, por eso no produce los efectos desagradables de los laxantes preparados a base de drogas. No irrita el intestino, no produce diarrea, ni dolores.

Adquiera un frasco de Neolaxan hoy mismo y empiece a tomarlo desde la primera comida. Nos agradecerá el consejo.

Para los niños el mejor laxante es Neolaxan aromático, de sabor agradable y de efecto seguro.

En venta en todas las farmacias y en la Gran Farmacia Constitución, Garay esq. Lima. — Buenos Aires.

PARTIDO SOCIALISTA

Elecciones del 2 de marzo de 1930

INAUGURACION DE SUBCOMITES. -- CONFERENCIAS Y MANIFESTACIONES

"COMITE ACCION", Humberto I 1849 (secciones 8ª y 12ª)

SABADO 11, A LAS 20.30 HORAS

En SAN JUAN Y CATAMARCA. (Banda de música). Oradores: Ramón A. Muñiz y doctor Humberto Barraza. Se organiza la columna y sigue por San Juan, Matheu, Constitución hasta Pasco, para reunirse con la que se forma en

CONSTITUCION Y PASCO. Oradores: Antonio Zamora y doctor Angel M. Giménez. Se organiza la columna y sigue con la anterior por Constitución, Sáenz Peña hasta San Juan, para reunirse con la que se forma en

SAENZ PEÑA Y SAN JUAN. Oradores: Angel Borlenghi y Salvador Moreno. Se organiza la columna y sigue con las anteriores por San Juan, Entre Ríos, Humberto I hasta el número 1849, local del "Comité Acción". Orador: diputado nacional NICOLAS REPETTO.

SUBCOMITE "GERMINAL", Rioja 1657. (Sección 2a.)

MARTES 14, A LAS 20.30 HORAS

En LUNA Y LOS PATOS. (Banda de música). Oradores: Federico H. Balduzzi y Domingo Marino. Sigue la columna por Luna, Catamarca hasta

CATAMARCA E INCLAN. Oradores: Alfredo Fidanza y Arturo L. Ravina. Con la anterior sigue por Catamarca, Garay, hasta

GARAY Y BOEDO. Oradores: Manuel Iglesias y Marcelino Buyán. Con la anterior sigue por Boedo, Caseros hasta

RIOJA Y CASEROS. Oradores: Ramón A. Muñiz y Salvador Moreno. Con las anteriores sigue por Rioja hasta el número 1657, local del subcomité. Oradores: senador nacional Dr. MARIO BRAVO.

SUBCOMITE "ESTEBAN JIMENEZ", Cachimayo 785 (Barrio Emilio Mitre, secciones 5a. y 6a.).

MIERCOLES 15, A LAS 20.30 Hs.

En BOEDO y SAN IGNACIO. (Banda de música). Oradores: Aurelio Oriolo y Carlos M. Bravo. Sigue la columna por Boedo, Carlos Calvo, y Mármol, hasta

MARMOL Y SAN JUAN. Oradores Julio B. Berra y concejal Dr. Angel M. Giménez. Sigue con la anterior por San Juan, Avenida La Plata, Pedro Goyena, Thompson, Directorio, hasta Cachimayo, donde espera la columna que viene de

PEDRO GOYENA y MALVINAS. Oradores: Leonardo Di Baja y concejal Manuel Palacín. Sigue por Pedro Goyena, Emilio Mitre, Directorio hasta Cachimayo donde se reúne con la anterior y sigue por Cachimayo hasta el número 785, local del subcomité. Oradores: José M. González y concejal AMERICO GHIOLDI.

SUBCOMITE "FUERZA NUEVA", Bragado 6101 (sección 1ª, N. Chicago)

JUEVES 16, A LAS 20.30 HORAS

En JUAN BAUTISTA ALBERDI Y ESCALADA. (Banda de música). Orador: concejal Manuel Palacín. Se organiza la columna y sigue por Juan B. Alberdi, Guardia Nacional, Bragado, Araujo, J. B. Alberdi hasta Larrazábal, donde espera la columna que viene de

LARRAZABAL Y EMILIO CASTRO. Orador: concejal Rómulo Bogliolo. Se organiza la columna y sigue por Larrazábal hasta J. B. Alberdi, donde se une con la anterior y sigue por J. B. Alberdi hasta

MURGUIONDO Y JUAN B. ALBERDI. Orador: Alejandro Comolli. Con la anterior sigue por Murguiondo y Bragado hasta el 6101, local del subcomité. Orador: senador nacional MARIO BRAVO.

SUBCOMITE "ESTEBAN JIMENEZ", Olivieri 340 (Sección 1a. Villa Luro)

VIERNES 17, A LAS 20.30 HORAS

En CORRO Y SARACHAGA, (Banda de música). Oradores: Pablo E. Roncoroni y Lorenzo Sitano. Sigue la columna por Corro, Cervantes hasta Rivadavia, donde espera la columna que llega de

HOMERO Y RAFAELA. Camioncine. Cinta "Hacia un mundo nuevo". Oradores: Angel de Paoli y Dr. Silvio L. Ruggieri Sigue por Homero hasta Rivadavia, donde unida a la anterior sigue por Rivadavia hasta

RIVADAVIA Y CARRASCO. Oradores: Ramón Vega y Arturo L. Ravina. Con las anteriores sigue por Carrasco y Olivieri hasta el número 340, local del subcomité. Orador: senador nacional Dr. MARIO BRAVO.

SUBCOMITE "CARLOS MAULI", Pergamino 769, (Secciones 1a. y 5a.)

SABADO 18, A LAS 20.30 HORAS

En AVENIDA DEL TRABAJO Y VARELA. (Banda de música). Oradores: Ramón A. Muñiz y concejal Dr. Angel M. Giménez. Sigue por Varela y Francisco Bilbao hasta

SAN PEDRITO Y FRANCISCO BILBAO. Oradores: H. Iñigo Carrera y Francisco Panal. Con la anterior sigue por Francisco Bilbao hasta Pergamino, donde espera la que viene de

FRANCISCO BILBAO Y LAGUNA. Oradores: Aurelio Oriolo y Alejandro Comolli. Sigue por Francisco Bilbao hasta Pergamino y unida a las anteriores continúa por Pergamino hasta el número 769, local del subcomité. Oradores: concejal AMERICO GHIOLDI y senador nacional Dr. MARIO BRAVO.

CENTRO DE CULTURA "EL HOGAR OBRERO", Castro Barros 622. (Sección 6a.)

MARTES 21, A LAS 20.30 HORAS

En GUAYAQUIL Y DOBLAS. (Banda de música). Oradores: Arturo L. Ravina y concejal Rómulo Bogliolo. Sigue por Guayaquil y Avenida La Plata hasta

CARLOS CALVO Y AVENIDA LA PLATA. Oradores: José Ares y concejal Américo Ghioldi. Con la anterior sigue por Avenida La Plata y San Juan hasta

BOEDO Y SAN JUAN. Oradores: Angel G. Borlenghi y concejal Manuel Palacín. Continúa con las anteriores por Boedo, Independencia y Castro Barros hasta el número 622, local del subcomité. Orador: senador nacional Dr. MARIO BRAVO.

Conferencias públicas

DOMINGO 12, A LAS 18 HORAS

1ra. Nueva Chicago. — En JUAN B. ALBERDI y MURGUIONDO.— Oradores: Pablo E. Roncoroni, Francisco Panal y concejal Miguel Briuolo.

1ra. Villa Luro. — En RIVADAVIA Y MANZONI. — Oradores: Angel De Paolo, Gregorio A. Ferro y Francisco Pérez Leirós.

2a. — En ENTRE RIOS Y CASEROS. — Oradores: Juan Unamuno, Gaspar Mortillaro y Dr. Bartolomé Fiorini.

3ra. y 12a. (Parque Lezama). — En BRASIL Y DEFENSA. — Oradores: José Tomás Sosa, Lorenzo Sitano y Dr. Enrique Silva Garaventa.

5a. (Plaza Flores). — En RIVADAVIA y FRAY CAYETANO. — Oradores: Pedro González Porcel, Alejandro Comolli y concejal Américo Ghioldi.

6a. — En BOEDO y SAN IGNACIO. — Oradores: José Ares, José M. González y Dr. José E. Pfleger.

7a. — En GUARDIA VIEJA y PRINGLES. — Oradores: Luis Ramiconi, Nicolás Strático y Joaquín Coca.

9a., 10a. y 11a. (Plaza Once).— RIVADAVIA Y PUEYRREDON.— Oradores: Raúl L. Pérez, Atilio Ghio y concejal Rómulo Bogliolo.

13a. (Plaza Monserrat). — En BERNARDO DE IRIGOYEN y BELGRANO. — Oradores: Federico H. Balduzzi, Saúl N. Bagú y Dr. Enrique Mouchet.

14a. — En CORRIENTES y SUIPACHA. — Oradores: Julio B. Berra y concejal Manuel V. Besasso.

Mar del Plata

HOTEL BILBAO

San Martín 2959

El hotel indicado — por su ubicación, comodidades y modicidad en el precio — para alojarse cuando visite Mar del Plata.

Ordaz y de la Torre.

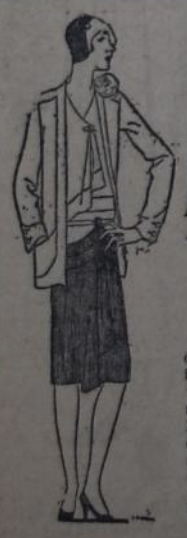

Por sólo $ 0.20 puede teñir una prenda de vestir

PIDA en las Farmacias

ANILINAS marca RULE

RULE-LUTO-EXTRA

La única marca de Anilina especial para teñir de Luto o sea el Negro más Nítido. El paquete tiñe 1 Kg. 1|4. Cuesta $ 1.20.

RULE se prepara además en 22 Hermosos colores de moda en paquetes de $ 0.80 y Cajitas de $ 0.20, las cuales tiñen prendas ligeras como ser: Polleras de Seda, Cascas, Medias, etc. No necesitan que se agregue Sal, Vinagre u otro ingrediente. Nunca queman los géneros. Tiñen todo.

Producto de alta calidad que se expende solamente en las farmacias

Hoy terminará el escrutinio de las elecciones de gobernador y vice de la provincia

LOS RESULTADOS DE AYER

LA PLATA, 9 — Esta mañana, a las 9.30 horas, las ocho mesas de escrutinio reanudaron sus tareas, procediendo a la revisión de los votos contenidos en las urnas de la sección 5a., los que se descomponen así:

CASTELLI

Socialistas	27
Radicales	206
Conservadores	551
En blanco	17

CHASCOMUS

Socialistas	42
Radicales	1.274
Conservadores	785
En blanco	76

DOLORES

Socialistas	99
Radicales	1.421
Conservadores	1.034
En blanco	25

GENERAL ALVEAR

Socialistas	18
Radicales	1.011
Conservadores	110
En blanco	13

GENERAL BELGRANO

Socialistas	21
Radicales	747
Conservadores	688
En blanco	12

GENERAL CONESA

Radicales	287
Conservadores	44
En blanco	2

GENERAL GUIDO

Socialistas	11
Radicales	411
Conservadores	165
En blanco	15

GENERAL LAVALLE

Radicales	445
Conservadores	51
En blanco	7

GENERAL MADARIAGA

Socialistas	6
Radicales	832
Conservadores	254
En blanco	18

GENERAL PAZ

Socialistas	6
Radicales	543
Conservadores	645
En blanco	18

LAS FLORES

Socialistas	89
Radicales	1.812
Conservadores	1.257
En blanco	38

MAIPU

Socialistas	48
Radicales	514
Conservadores	602
En blanco	18

MONTE

Socialistas	16
Radicales	738
Conservadores	774
En blanco	9

PILA

Radicales	463
Conservadores	13
En blanco	8

RAUCH

Radicales	1.551
Conservadores	354
En blanco	46

ROQUE PEREZ

Radicales	785
Conservadores	966
En blanco	27

SALADILLO

Socialistas	61
Radicales	2.620
Conservadores	928
En blanco	83

CUARTO INTERMEDIO

A esta altura del escrutinio las comisiones de mesas pasaron a cuarto intermedio hasta las 15 horas.

Por la tarde, los miembros de la comisión reanudaron sus tareas, prosiguiendo con la revisión de las urnas del distrito de Tapalqué, las que arrojaron el siguiente resultado:

TAPALQUE

Socialistas	7
Radicales	395
Conservadores	743
En blanco	29

TOTAL DE LA QUINTA SECCION

Socialistas	537
Radicales	18.870
Conservadores	12.003
En blanco	498

CUOCIENTE Y ELECTORES

El cuociente que resulta, según los votos obtenidos por los diversos partidos de la quinta sección, es de 1745 votos, correspondiendo a los radicales 11 electores y a los conservadores 7.

SEXTA SECCION

Una vez terminado el escrutinio de la quinta sección electoral, las comisiones escrutadoras iniciaron la revisión de las urnas y recuento de votos de los distritos que forman la sexta sección electoral, las que arrojan los siguientes resultados:

ADOLFO ALSINA

Socialistas	83
Radicales	1433
Conservadores	539
En blanco	69

La mesa 1 bis quedó reservada.

AYACUCHO

Socialistas	125
Radicales	1666
Conservadores	514
En blanco	48

BAHIA BLANCA

Socialistas	1266
Radicales	4434
Conservadores	4685
En blanco	251

De este distrito quedaron reservadas las urnas correspondientes a las mesas 29 y 35 bis.

BALCARCE

Socialistas	401
Radicales	1635
Conservadores	1061
En blanco	31

Ha quedado reservada la mesa 5.

CORONEL DORREGO

Socialistas	44
Radicales	876
Conservadores	686
En blanco	22

CORONEL PRINGLES

Socialistas	68
Radicales	1079
Conservadores	801
En blanco	41

CORONEL SUAREZ

Socialistas	76
Radicales	1022
Conservadores	1337
En blanco	38

C. VIDAL (Mar Chiquita)

Socialistas	26
Radicales	651
Conservadores	501
En blanco	12

GENERAL ALVARADO

Socialistas	175
Radicales	421
Conservadores	142
En blanco	4

Quedó reservada la mesa 2 bis.

GENERAL PUEYRRREDON (Mar del Plata)

Socialistas	1698
Radicales	1742
Conservadores	851
En blanco	105

GONZALEZ CHAVES

Socialistas	113
Radicales	698
Conservadores	548
En blanco	27

GUAMINI

Socialistas	23
Radicales	726
Conservadores	588
En blanco	30

TOTALES DE LA SECCION 6a. HASTA GUAMINI

Socialistas	4.106
Radicales	16.383
Conservadores	12.233
En blanco	678

LO QUE FALTA PARA FINALIZAR EL ESCRUTINIO

Faltan aún por escrutar, de la sección 6a., los distritos de Juárez, Lamadrid, Laprida, Lobería, Necochea, Olavarría, Patagones, Pellegrini, Puán, Saavedra, Tandil, Tornquist, Tres Arroyos y Villarino.

Terminado el escrutinio de las elecciones de gobernador y vice, la comisión escrutadora se reunirá en pleno hoy viernes, a las 15, para formular el informe que elevará a la asamblea legislativa, dando cuenta de lo actuado.

La asamblea será citada para el martes 14, a las 15.

15a. Villa Crespo. — En TRIUNVIRATO y GURRUCHAGA. — Oradores: René Stordeur, Walter Hilton Scott y Jacinto Oddone.

15a. Villa Juncal. — En LINNEO y Avda. SAN MARTIN. — Oradores: José M. Ratti, T. O. Ratto Valerga y Demetrio Buira.

15a. La Paternal. — En DONATO ALVAREZ y Avda. SAN MARTIN. —Oradores: Aurelio Oriolo, Carlos Rovetta y Marcelino Buyán.

LUNES 13, A LAS 20.45 HORAS

1ra. Liniers. — En PALMAR Y BARILOCHE. — Oradores: Juan Guidi y Martín S. Casaretto.

1ra. (Nueva Pompeya norte). — En SALCEDO y CASTRO. — Oradores: Raúl J. Acerboni y Miguel Navas.

1ra. Vélez Sársfield. — En SAN EDUARDO y CONCORDIA.—Oradores: Bernardo Edelman y concejal Dr. Angel M. Giménez.

3ra. Paz y Trabajo. — En PEDRO ECHAGUE y CEVALLOS. — Oradores: Ramón A. Muñiz y Juan Antonio Solari.

15a. Villa Devoto. — En SANABRIA y SANTO TOME. — Oradores: Ernesto J. Vasini y concejal Manuel Palacín.

16a. Saavedra. — En MANUELA PEDRAZA y ONCE DE SEPTIEMBRE. — Oradores: Domingo Marino y Juan Comorera.

17a. — En AVILES y FREYRE. —Oradores: Angel J. Borlenghi y diputado nacional Dr. Nicolás Repetto.

18a. — En SALGUERO y SOLER. Oradores: Antonio Zamora y Dr. Humberto Barraza.

19a. — En CABELLO y OCAMPO. — Oradores: Carlos M. Bravo y diputado nacional Dr. Adolfo Dickmann.

MARTES 14, A LAS 20.45 HORAS

1a. Nueva Pompeya Sud — En avenida LA PLATA y CHICLANA — Oradores: Ramón B. Giacchino y Salvador Gómez.

1a. Villa Luro — En MONTE DINERO y CERVANTES. — Oradores: Felipe Gauna (hijo) y Demetrio Buira.

4a. — En GABOTO y SUAREZ. Oradores: Isidoro Ayala y Alejandro Comolli.

7a. Caballito Norte — En PLANES y PUJOL. — Oradores: Nicolás Strático y concejal Rómulo Bogliolo.

8a. — En SAAVEDRA y ESTADOS UNIDOS. — Oradores: Tomás O. Ratto Valerga y doctor Enrique Silva Garaventa.

15a. Villa del Parque — En NAZCA y LACAR. — Oradores: Angel de Paolo y Francisco Pérez Leirós.

15a. Villa Mitre — En GAONA y NAZCA. — Oradores: Raúl L. Pérez y Lorenzo Sitano.

16a. Belgrano — En MONROE y CONDE. — Oradores: Ramón Vega y doctor Bartolomé Florini.

16a. Villa Pueyrredón—En FRANCO y GENERAL ARTIGAS. — Oradores: Walter Hilton Scott y doctor Enrique Mouchet.

16a. Villa Urquiza — En MONROE y ACHA. — Oradores: Juan Unamuno y doctor José E. Pfleger.

LA LOCURA EN LA HISTORIA

Seguían la Cruz Blanca los niños de Santo Domingo de Guzmán, los dominicos, el estandarte de la fe con su lema "Justicia y Misericordia"

INTERESANTE TRABAJO DE JOSE MARIA RAMOS MEJIA

Léalo en el tomo III

Año 1930

Anuario Socialista

EL EJEMPLAR 1.—

LIBRERIA Y EDITORIAL "LA VANGUARDIA"

Rivadavia 2150. — Casa del Pueblo

REMITA .... ejemplares del "Anuario Socialista"

A NOMBRE DE .....

DOMICILIO .....

LOCALIDAD .....

POLICIA

FRENTE AL NUMERO 157 DE LA calle Piedras, el automóvil de alquiler que guiaba Carlos Alejandro Scugno, arrolló y dió muerte al menor de 14 años, Alberto Cosali, domiciliado en la calle Cuenca 267 (Villa Lynch).

Un agente de la comisaría 4a. procedió a la detención del conductor.

* * *

EL DOCTOR FELIX T. MUÑOZ, domiciliado en la calle Arroyo 836, denunció en la comisaría 15a. que su mayordomo Pedro Tabalyaneguy, argentino, de 36 años de edad, soltero, mediante la adulteración de un pagaré, quiso defraudarlo en la suma de medio millón de pesos.

Las autoridades policiales tratan de dar con el paradero del acusado, quien ha desaparecido.

* * *

EN LA ESQUINA DE LAS CALLES Libertad y Cangallo fué detenido Alfredo Pastorellize, (a) "El Pibe Roda", secuestrándosele cinco gramos de cocaína.

El detenido tiene numerosas entradas en la policía, por defraudación, estafa, desacato, tratante de blancas, etcétera.

* * *

LUIS MARINO SE PRESENTO A la seccional 42a. expresando que su vecino Santiago Martínez, domiciliado en Saladillo 2554, con el cual está enemistado desde hace tiempo, se presentó el 6 del corriente a mediodía, estando completamente ebrio, a su domicilio Saladillo 2453, gritando y profiriendo insultos y amenazas de muerte.

Manifiesta ahora Marino que su esposa, Graciana Pistone, debido a la fuerte impresión recibida con la impresvista aparición de Martínez, sufrió la alteración de sus facultades mentales.

Se inició el sumario respectivo y la enferma será sometida a un examen médico.

* * *

EN LA CALLE HONDURAS Entre Bompland y Carranza, el menor Alberto Fortunato, italiano, de 14 años de edad, domiciliado en Segunda Dorrego 1915, tiraba al blanco con una pistola matagatos y con un proyectil hirió en la muñeca derecha a otro menor llamado Francisco Pérez, argentino, de 6 años de edad, domiciliado en Bompland 1790. Fortunato, cometido el hecho desapareció. La comisaría 31a. instruye el sumario respectivo.

TOTALES DE LAS CINCO PRIMERAS SECCIONES

	Socialistas	Radicales	Conservadores	En blanco
Sección 1a.	3.553	26.792	19.443	1.073
" 2a.	1.814	18.105	12.132	650
" 3a.	6.131	37.464	30.494	3.346
" 4a.	3.521	42.326	27.073	1.245
" 5a.	537	18.870	12.003	498

ELECTORES

	Socialistas	Radicales	Conservadores	Total
Sección 1a.	1	11	8	20
" 2a.	1	11	7	19
" 3a.	2	9	7	18
" 4a.	—	12	8	20
" 5a.	—	11	7	18
Totales	4	54	37	95

MIONE

La Pasta Jabón MIONE quita en el acto las manchas de tinta, aceite, grasa, pintura, etcétera, así como toda suciedad de las manos, dejando éstas sumamente blancas y suaves. Todo el mundo necesita este insuperado producto extranjero.

CUIDE SUS MANOS

El MIONE es de extraordinaria eficacia en la limpieza de baños, piletas, baterías de cocina, baldosas, mármoles, etcétera, y quita de la ropa las manchas de grasa.

Se expende en tarros de una libra americana, casi medio kilo de contenido neto.

Al precio de $ 0.80 en la capital

EN VENTA:

Saga, A. Mayo 599
Gath y Chaves Ltd.
Bazar "Dos Mundos"
"El Hogar Obrero"
Acha 2888
" 3002
A. Brown 773
" 862
" 1434
Avellaneda 3011
Avenida Mayo 1473
Asamblea 38
" 858
" 914
Azcuénaga 1034
B. Irigoyen 1082
" 1162
" 1335
" 1544
" 1587
Boedo 465
Boedo 592
" 948
Cabildo 2124
C. Pellegrini 589
" 877
" 918
Caseros 2672
" 3057
Córdoba 702
" 1085
Corrientes 2674
" 3159
" 3301
" 3859
" 4089
Charcas 1381
Entre Ríos 115
" 265
" 592
" 656
" 850
" 1135
Humberto I 2802
INSTITUTO FCCA.
Juncal 616
" 1897
Lavalle 509
" 1041
Lima 873
" 1121
" 1699
M. Pedraza 4459
México 794
Nahuel Huapí 3976
Pedro Mendoza 1447
Rivadavia 800
" 1699
" 2583
" 2640
" 3000
" 3001
" 3742
" 4017
" 4435
Rivadavia 5231
" 5573
" 7286
" 8807
" 11748
San Juan 2488
" 2723
" 3092
" 3501
" 4263
Santa Fe 1290
" 1602
" 2101
" 2427
Sarmiento 2201
Suárez 1899
Suipacha 605
Tucumán 671
Varela 1148
25 de Mayo 28
" 258
Venezuela 1840

AGENTE EXCLUSIVO:

A. COMOLLI

TALCAHUANO 481 BUENOS AIRES

U. T. 35 LIBERTAD 2287

ACTIVIDADES DEPORTIVAS

El Club Motociclista Nacional prepara varias pruebas

Primera excursión por el premio Estímulo 1930

Como iniciación al Premio Estímulo 1930, el club Motociclista Nacional ha resuelto realizar para el domingo 26 del mes en curso, una excursión social a la localidad de Cucullú, distante 100 kilómetros de esta capital, desde cuyo punto los excursionistas presenciarán la llegada del Gran Premio Nacional de Automóviles.

Se han designado las siguientes autoridades para dirigir la marcha de la excursión: comisario general, Fernando Mancini Rouaix; pilotos delanteros, Luis A. Porchetto y Luis Penna; pilotos zagueros, Héctor A. Imbert, Roberto Llinas y Andrés Fernández.

La entidad organizadora recomienda a los asociados que deseen iniciar la disputa de este premio, su participación en esta primera excursión, a los efectos del mejor éxito final del premio.

SEGUNDO PREMIO DE REGULARIDAD

Asimismo se ha resuelto realizar el domingo 16 de febrero próximo, el segundo Premio Regularidad del club Motociclista Nacional en el siguiente recorrido: Morón, José C. Paz, Pilar, Luján, San Andrés de Giles, Carmen de Areco, Mercedes, Luján, Morón.

La C. D. del club organizador se encuentra al estudio de la reglamentación de esta prueba a los efectos de modificar diversos detalles de la reglamentación que sirvió para la anterior carrera y que redundarán para el mejor éxito de la misma.

En la próxima reunión que los dirigentes de dicho club celebrarán el martes 14, ha de quedar resuelta en forma definitiva dicha reglamentación.

XI TROFEO DE TURISMO

Esta clásica prueba, que se instituye por la disputa del título de Campeón de carretera en las categorías de motocicletas y motosidecars, será disputada el domingo 30 de marzo próximo en el circuito Almirante Brown.

A ese efecto, se encuentra ya preparado el reglamento que ha de ser motivo de un detenido estudio por parte de la C. D.

CONSCRIPCION DE SOCIOS

Se ha iniciado con éxito la conscripción de socios del club Motociclista Nacional, que durará todo el mes de enero, y durante cuyo tiempo se ha suprimido la cuota de ingreso previo pago de cinco mensualidades.

Los interesados deberán dirigirse al local del club, calle Moreno 2895, todos los días de las 18 a 20 horas.

Excursión fluvial del C. C. Nacional

Para el domingo 26 próximo las autoridades del Club Ciclista Nacional han organizado una excursión fluvial al Paraná de las Palmas, en el recreo "Laura".

Los excursionistas serán conducidos en el vapor "Cutino", que zarpará del muelle de San Fernando a las 8.15 del día indicado, pudiendo los excursionistas tomar los siguientes trenes para trasladarse de Retiro: a las 6.67, 7 y 7.15 horas.

Los cubiertos se hallan a la disposición de los interesados y han sido fijados en los siguientes precios: caballeros, pesos 4; damas, pesos 3; y niños, pesos 2. Cubiertos, pesos 4, sin excepción.

Conversaciones sobre ajedrez

BAJO EL PATROCINIO DEL CLUB LOS PEONES SE REALIZARA EL DIA 12

La C. D. del Club de Ajedrez Los Peones ha resuelto realizar una serie de conversaciones entre sus asociados, la primera de las cuales estará a cargo de Carlos M. Gallegos, sobre "Análisis de diez variantes en el gambito del rey declinado por P. 4. D."

Se llevará a efecto el domingo 12, a las 9, en el local del citado club, Rivadavia 2150, Casa del Pueblo.

Torneo para cuarta categoría

Las inscripciones para la cuarta categoría del mismo club continúan abiertas, cuyo torneo de selección comenzará el día 15 del mes en curso.

Picnic para el 19

Asimismo se ha resuelto activar los preparativos para la realización del picnic que tendrá lugar el domingo 19 en la quinta del doctor Mario Bravo, cita en Castelar (F. C. Oeste), conjuntamente con la biblioteca "Rafael Barret".

CONFEDERACION JUVENIL SOCIALISTA

Resoluciones de la Comisión de deportes

En la reunión celebrada el miércoles último, la comisión de deportes de la Confederación Juvenil adoptó entre otras las siguientes resoluciones:

J. S. Garminal v. J. S. M. Barberis 5a.—Se suspende por cuatro fechas al jugador Joria de la J. S. Germinal.

J. S. J. A. Luoni v. J. S. E. Zola — Se cita para la próxima reunión al referee B. Edelmann, al jugador A. D'Alessio y a los delegados deportivos de las Juventudes J. A. Luoni y E. Zola.

J. S. Roberto Cristina — Teniendo en cuenta que la J. S. R. Cristina no ha abonado la inscripción de sus cuatro equipos de basketbol que intervienen en el certamen de la Confederación, se resuelve concederle un plazo de diez días a fin de que abone dichas inscripciones. Si así no lo hiciera sus equipos serán eliminados.

Afiliación de los grupos atléticos — Se pasa al C. C. una nota de la J. S. Casa del Pueblo en la que pide el estudio de la filiación de los equipos atléticos a la F. A. A.

Federación Empleados de Comercio — Se resuelve contestar favorablemente la solicitud de la Federación Empleados de Comercio para la realización de un partido entre equipos de la Confederación y la Dep. Obrera.

Informaciones telefónicas — Teniendo en cuenta que algunas agrupaciones informan la fijación de canchas y solicitan fecha libre telefónicamente, la comisión resuelve que en lo sucesivo dichas informaciones deberán hacerse por nota o personalmente por intermedio de los secretarios o delegados de las Juventudes, no teniéndose en cuenta las que se hicieran por teléfono.

Festivales de clubs deportivos

C. A. Excursionistas — Esta institución realizará la noche de mañana, sábado 11, un baile familiar en honor de las familias de sus asociados, en su campo de deportes, sito en las calles Pampa y Miñones, a las 22.30.

Las invitaciones que se han repartido para el baile que debía efectuarse el día 5 del actual son válidas, pues la reunión fué postergada para mañana debido a la lluvia.

Club social y deportivo Buenos Aires — En su local de la avenida Gaona 1227, se realizará mañana sábado, un festival extraordinario con motivo del VII aniversario de la fundación del club.

Durante la realización de la fiesta, la subcomisión del primer campeonato de pelota a paleta procederá a la entrega de los premios a los ganadores.

Coche piloto del A. C. A. a Mar del Plata

De acuerdo a lo resuelto por las autoridades del Automóvil Club Argentino, a las 3 de hoy sale para Mar del Plata el coche piloto que semanalmente enviará el Automóvil Club Argentino.

Los socios que deseen acogerse a los beneficios de este coche-piloto, que además de servir de guía, proporciona auxilio ligero requerido por los automóviles que le siguen, no necesitan inscribirse previamente en el local social, siendo suficiente que se hallen frente a la sede del club, Florida 640, Buenos Aires, antes de darse la señal de partida.

El coche-piloto detiene la columna para almorzar en Maipú, y llega luego a destino en las últimas horas de la tarde, realizando un viaje sin apresuramientos.

El regreso de Mar del Plata se inicia todos los lunes, desde la estación de servicio del club, ubicada en las calles avenida Pueyrredón y Belgrano, también a las 8.

Noticiario de la Asociación A. Argentina de Fútbol

A la secretaría de la A. A. A. llegaron ayer las siguientes notas:

Club Palermo — Informa sobre las incidencias ocurridas en el match Del Plata v. Palermo, primera, del 5|1.

Club Alvear — Informa sobre las incidencias ocurridas en el match Temperley v. Alvear, primera, del 5|1.

Temperley — Solicita la devolución de los derechos oblados en concepto de apelación al jurado.

—Solicita a la vez se le acuerde un préstamo de $ 2.000.

Unión y Progreso — Informa sobre las incidencias ocurridas en el match Florida v. Unión y Progreso, segunda división, del 5|1.

Partido de basketbol

EN EL PARQUE AVELLANEDA

Pasado mañana domingo, a las 8 horas, se llevará a efecto el partido de basketbol, en el parque Avellaneda, entre los equipos de las juventudes Emilio Zola y Casa del Pueblo C, quedando, por lo tanto, los jugadores citados a dicha hora.

Carrera ciclista Buenos Aires-Pergamino

Se efectuará el 19 próximo

El club deportivo América ultima los preparativos para la carrera ciclista Buenos Aires-Pergamino, que el domingo 19 próximo hará disputar y que comprende un recorrido de 250 kilómetros.

Se ha establecido como cuota de inscripción la suma de $ 5 para los corredores de primera categoría; $ 3 para los de segunda, y $ 2 para los de tercera.

Las inscripciones se reciben desde ya todos los días en la calle 25 de Mayo 743, las que se cerrarán indefectiblemente el día 13 a las 21 horas.

La prueba deberá disputarse con máquina sellada, es decir, el cuadro y la horquilla. La largada será dada en la plaza del Congreso.

Se han establecido controles en Luján, Carmen de Areco y Arrecifes.

FIESTAS Y ACTOS CULTURALES

PARA EL DOMINGO 12

FESTIVAL INFANTIL

EN NAZCA 1681

Agrupación femenina "Vida Nueva" (sección 15a., Villa Mitre). — Esta agrupación ha organizado para el domingo 12 un festival infantil dedicado a los niños del barrio, el que se llevará a cabo a las 17 horas, en el local social, Nazca 1681. Será desarrollado el siguiente programa:

1. La Internacional, por el coro infantil; 2. Breves palabras por la secretaria de la Agrupación; 3. "Los dos conejos", poesía, a cargo de la niñita Estela Cuello; 4. "El caracol", canto con mímica por los niñitos del cuadro; 5. "El idioma castellano", monólogo por el niño Ibes Carry; 6. "El ratoncito", canto con mímica, por varios chicos; 7. "Los patitos", versito por la niñita Olguita Carry; 8. "El bazar de muñecas", canto, interpretado por las niñitas Blanca Lydia y Azucena Aguila; 9. "La risa", juguete cómico musical, a cargo del niño Leandro Campo; 10. "El mono relojero", canto imitativo, por niños del cuadro; 11. "Quiero ser militar", diálogo, a cargo de los niños Ibes Carry y Demetrio Morales; 12. "El cumpleaños de mamá", monólogo por la niña Haydée interpretada por componentes del grupo Taiano; 13. "Las sembradoras", ronda, interpretada por componentes del grupo infantil; 14. "Palabras de despedida", por una niñita de la Agrupación.

La entrada será libre.

EN CONGRESO 5064

Agrupación Femenina de la sección 16a. (Villa Urquiza). — Auspiciado por esta agrupación, se realizará un festival artístico y danzante, el próximo domingo 12, a las 15 horas, en el local de la calle Congreso 5064, con el siguiente programa:

1. Monólogos, por el actor Vicente Rafo; 2. "La huerfanita", canto, por la niña Amneris Deleo; 3. "El amanecer del 1o. de Mayo", de José Ingenieros, por el niño Luis Lipzoc; 4. "La piedad de una niña", diálogo, por las niñas Elsa García y Amneris Deleo; 5. "Semana de regalos", comedia, por las niñas Deleo y García; 6. Recitación de poesías, por la señorita Elsa García; 8. Rifa de objetos; 9. Baile familiar.

La entrada vale $ 1, para hombres, siendo libre para señoras y señoritas.

FESTIVALES CAMPESTRES

EN VICTORIA (F. C. C. A.)

Agrupación cultural socialista "G. Matteotti" (Victoria, F. C. C. A.) — Esta agrupación realizará el próximo domingo 12 en el recreo 25 de Mayo (quinta Crisol) frente a la estación Punta Chica, un interesante festival campestre. Entrada: hombres, $ 0.50; mujeres y niños, gratis.

EN OLIVOS

Centro Socialista de la sección 16a. (Saavedra). — La C. A. de este Centro ha organizado un festival campestre para el domingo 12 del mes en curso, el cual se llevará a cabo en la Quinta Belga, situada al lado de la Radio Olivos, en un paraje inmejorable ganado al río.

Desde las 7 hasta las 19 horas, será desarrollado un variado programa de entretenimiento, inclusive el baile familiar, amenizado por una excelente orquesta.

El lugar antes indicado queda por la avenida General Paz, entre las estaciones Vicente López y Olivos (F. C. C. A.).

Por entradas e invitaciones, los interesados deben dirigirse al local social, Republiquetas 2491. El beneficio que se obtenga será destinado a engrosar el fondo electoral del Centro.

ENSEÑANZA ELEMENTAL

Sociedad de educación popular "Domingo F. Sarmiento", de Lanús. — En el local de esta institución, O'Higgins 3641, ha quedado abierta la inscripción para las clases elementales de 1o. y 2o. grados, de la escuela mixta diurna, para niños de 5 años de edad por lo menos.

La cuota mensual es de $ 2. Dichas clases funcionan en verano, de 8 a 11 y de 14 a 16.30, y en invierno de 8.30 a 11 y de 13 a 16 horas.

La inscripción se cerrará el 15 del corriente mes.

Toda Clase de Sierras y Herramientas para Maderas

AQUILES BALLERINI

Bolívar 256. — Bs. Aires

Derecho burgués y derecho obrero. — Interesantísimo libro de Joaquín Coca . . . . . $ 1.50

PARQUE JAPONES

AVENIDA ALEM Y CALLAO

Centro de diversiones preferido de las familias

FUNCION TODAS LAS NOCHES

DOMINGOS Y FERIADOS, TARDE Y NOCHE

TEATRO, CONCIERTOS Y OTROS ATRACTIVOS

SIENTA UN NUEVO PLACER BEBIENDO CERVEZA CORDOBA

Distribuidor: R. CARRUTHERS — Bolívar 1729-31 — U.T. 23-3744/5

SIN UN SOLO CENTAVO AL CONTADO

AMUEBLAMOS TODA SU CASA

Grandes Mueblerias TERZA Hnos.

EN 10, 15 y 20 MESES

726 SARMIENTO 726

Hablamos claro, entendemos bien.

HERMOSO CONJUNTO DE MUEBLES PARA ESCRITORIO construídos en roble norteamericano, compuesto de: 1 Sofá y 2 Sillones en cuero, 1 Biblioteca, 1 Escritorio, 1 Sillón giratorio y 1 Percha muy sólida, $ 470, otros juegos . $ 470 55

CREDITOS LIBERALES, EN 10, 15 y 20 MESES, CONCEDIDOS EN EL MINIMO DE TIEMPO. VISITE Vd. NUESTRA CASA. (Los del interior pidan Catálogo V).

5 % DESCUENTO A LOS QUE MENCIONEN ESTE AVISO

TEATROS Y CONCIERTOS

En torno al rechazo de la municipalización del teatro Colón

Mucho se habló hasta hace poco tiempo de las ventajas que para el engrandecimiento del arte y la cultura argentina, tendría la inmediata municipalización de nuestro primer teatro lírico.

La temporada de primavera del año que acaba de terminar, sería la última experiencia previa a ese estado definitivo, y guiados por ese afán de ensayar sin medida y sin tino, todas aquellas manifestaciones artísticas en que intervienen elementos nativos, se encargaron muchos de exagerar visiblemente el valor artístico de los espectáculos — a cuya excelencia nos referimos con frecuencia —, la cual exageración sería disculpable, pero se habló también del "éxito financiero" de la temporada, y esta afirmación peregrina y prematura no tiene disculpa alguna.

El proyecto de municipalización fué rechazado en el concejo, y como a pesar de ello hay quiénes todavía insisten en defender posiciones equivocadas, acusando de ineptitud a personas encargadas de estudiar el proyecto, nos parece necesario hacer breves consideraciones y deslizar de paso algunas cifras de suficiente elocuencia. Es un interesante aspecto de esta campaña la injusta y nefanda obra que se ha atribuído al empresario — no a una u otra persona, sino al "empresario" genéricamente —. Y esto no significa que tomemos la defensa de personas tales como Faustino Da Rosa, para citar sólo el último, cuya falta de cumplimiento de los compromisos contraídos fuimos los primeros en criticar duramente.

Pero hay en la historia del desarrollo de nuestras manifestaciones artísticas de todo género, nombres a los cuales debe mucho el grado de cultura actual de nuestra ciudad, y si aquellos elementos indeseables tuvieron muchas veces en sus manos el destino del teatro Colón, es un error en que mucha parte tienen los encargados de discernir licitaciones.

Es cierto que hay empresarios tan responsables del desprestigio del teatro Colón, pero no lo es menos que son muchos los que dieron ese prestigio.

Y vamos al análisis de la última temporada en su aspecto artístico y financiero.

La nota más brillante de ella ha sido, sin disputa, la actuación de la compañía de la "Opera Privé de París", pero no olvidemos que se trata de una compañía completa y organizada, por lo cual su provechosa actuación es obra exclusiva de la dirección de la citada compañía y en la cual los funcionarios municipales han actuado como simples agentes contratistas.

De los espectáculos dependientes directamente de la organización municipal interesa discretamente la temporada de ópera, sobre cuya base se habrá de organizar la temporada oficial. Y esa temporada popular nadie podrá dejar de reconocer que fué sólo discreta, admisible solamente por el relativamente precio modesto de las localidades, pero que no daría mucho brillo a la temporada de invierno de un teatro de categoría.

Más interesantes fueron los espectáculos coreográficos y de mayor valor artístico.

Con todo, una y otra no alcanzaron a justificar la inversión del dinero que se ha perdido en este temporada municipal, denunciada en el concejo deliberante por el grupo socialista.

No nos parecerá nunca demasiado el dinero gastado en favor de una obra cultural de cualquier naturaleza que ella sea, pero siempre que él sea empleado de acuerdo a un plan meditado y serio, que asegurara un resultado positivo.

Esta vez ha faltado ese plan y no se puede ir de nuevo a una aventura de tan desastrosos resultados.

La organización de una entidad artística de esta naturaleza, como centro de cultura popular, a la manera de los grandes teatros de Europa, exige un estudio prolijo y la contribución en el de expertos de todo orden de actividades artísticas.

Todos ellos deben ser consultados, no sólo respecto de la conveniencia o no de la municipalización, cosa que ya nadie discute, sino respecto a la confección de la ordenanza respectiva de explotación. Es tarea de estudio y no de improvisación, de tiempo y no de oportunidad.

Hoy estrenarán una revista en el Apolo

"Cantares de mi tierra"

Otra vez renovará esta noche su programa la compañía mexicano-chilena, cuya temporada se viene desarrollando en el teatro Apolo. A ese efecto estrenará hoy en sección vespertina una revista con música del maestro Arozamena, titulada "Cantares de mi tierra".

Esta novedad se repetirá luego en la segunda sección nocturna.

Las actividades de la lírica del Marconi

Reapareció anoche en el Marconi la compañía de ópera que dirige el maestro Romeo Borzzelli, poniendo en escena la vieja ópera de Verdi "El Trovador", con la cual hizo su presentación el tenor Angel Calamera, discreto elemento que se incorpora a las actividades de la compañía.

Tanto él como sus compañeros en el reparto fueron muy aplaudidos.

Para mañana se anuncia otra reposición y otro debut: "La Gioconda", de Ponchieli, con la soprano Dora Cáceres Olmo, en el papel de protagonista.

Gregorio Cicarelli en el Smart

Hoy se reprisará un sainete

En la sección intermedia de hoy, la compañía nacional de comedias y sainetes que encabeza el conocido actor cómico Gregorio Cicarelli reprisará en el teatro Smart el sainete de Carlos R. de Paoli, titulado "Don Pascual Vermicelli".

Este elenco anuncia además como próximo reestreno, el romance en verso, en seis cuadros, original de Alberto Vacarezza, titulado "Juan Moreira".

Hoy estrenarán una zarzuela en el Avenida

"Las campanas de la gloria"

Conforme adelantamos en su oportunidad, la compañía española de zarzuelas que actúa en el teatro Avenida bajo la dirección del actor Vicente Mauri, ofrecerá esta noche en la mencionada sala la primera representación de una obra en dos actos, original de Antonio Paso y Antonio Estremera, música del maestro Ernesto Rosillo, titulada "Las campanas de la gloria".

La temporada de revistas en el teatro Sarmiento

Mañana se ofrecerá un estreno

La compañía nacional de revistas que encabeza la cancionista Azucena Maizani, ofrecerá esta noche la última representación de la revista titulada "Criollos y brasileros", que hasta la fecha acompañan en el cartel de esa sala a "Piernas locas, rojas bocas" recientemente estrenada.

Para suceder en el programa a "Criollos y brasileros", se ofrecerá el sábado la primera representación de una nueva obra de los "autores de la casa" titulada "La vida se va en canciones".

"La cura", de García Velloso y Muñoz Seca

Se reprisará hoy en el Mayo

En la función nocturna de hoy, la compañía José Balaguer repondrá en el Mayo la comedia en tres actos titulada "La cura", de Enrique García Velloso y Pedro Muñoz Seca, obra que, como se recordará, fué estrenada aquí por Florencio Parravicini en el teatro Argentino con el título de "La cura de reposo" y arreglada luego por Muñoz Seca con el de "La cura".

La compañía Balaguer sigue preparando para ser estrenada el lunes próximo, la comedia jurídico-policial de Federico Oliver titulada "Han matado a Don Juan".

NOTAS CINEMATOGRAFICAS

Concurso de la Anselmi Film

En vista del destacado éxito obtenido por esta filmadora local, con su última película titulada "El pibe del circo argentino", se ha decidido organizar un concurso fotogénico para elegir la protagonista de las películas.

La ganadora de este concurso tendrá que comprometerse a firmar un contrato con la empresa. El concurso será gratuito. Ha quedado abierta la incripción en la calle Entre Ríos 464.

Aux Charpentiers

MEXICO 1302

CASA ESPECIAL EN ROPA DE TRABAJO Y PARA EL CAMPO

FUNDADA EL AÑO 1883

BLUSAS de BRIN de HILO

para JOYEROS, TIPOGRAFOS, GRABADORES, etc., etc.

Maynard & Février

Soliciten CATALOGO y MUESTRAS

Cómo se estafa a los obreros de la construcción

LA UNION OBRERA DEL RAMO EXPONE UN CASO CONCRETO Y SEÑALA LA NECESIDAD DE UNA LEY PREVENTIVA

La Unión Obrera de la Construcción nos denuncia lo siguiente:

En la calle Morón 2491, existe una obra en construcción, siendo su propietario un señor Felipe T. Polleri, con domicilio en la calle Camarones 1971, donde se ha estafado a todos los obreros que trabajaron en la misma, como a los comerciantes que fiaron los materiales.

Con artimañas conocidas, el constructor — cuyo nombre no pudimos averiguar — fué postergando el pago de los salarios de los obreros, hasta que días pasados desapareció cuando debía saldar la cuenta de los jornales adeudados.

Frente a la agitación del personal por la iniquidad cometida y reclamando del propietario Polleri el pago de los jornales, dicho señor presentó un recibo donde consta que entregó al constructor 7.000 pesos, de cuya suma debía pagar al personal.

El señor Polleri manifiesta desligarse de toda responsabilidad en la odiosa estafa a los pobres obreros, cuyo único medio de vida es el salario pagado por su trabajo.

En cambio, el señor Polleri propone a los obreros seguir trabajando, prometiéndoles abonar los jornales que trabajasen en adelante, por su orden, aceptando los obreros la oferta.

Huelga decir que dichos obreros han carecido de dignidad al aceptar semejante oferta, cuando todo hace suponer que puede haber complicidad de parte del señor Polleri, porque todo propietario, empresa o constructor que aprecie su buen nombre vigila rigurosamente a sus contratistas o constructores, deteniendo un porcentaje suficiente como garantía contra las felonías de los intencionados en embrollar los salarios de los obreros.

Falta una ley...

Es evidente que los malvados se complotan para estafar a los obreros impunemente, por ausencia de una ley que declare intangible el salario de los trabajadores, estableciendo que la misma obra en construcción servirá de garantía.

La falta de esta ley ha abierto en la industria de la construcción una amplia puerta para esta nueva clase de estafadores, los cuales obran de este modo: Hay constructores que desean hacer rápidas ganancias; se ponen de acuerdo con contratistas improvisados para el caso; le hacen el trabajo baratísimo, sabiendo de antemano que no podrán pagar los jornales obreros; pero como no piensan pagar a nadie, todo será ganancias para ellos. Desaparece el contratista cuando han logrado engañar a los obreros, haciéndolos trabajar una o más quincenas.

Obras "baratas".

Hay constructores, que sin complotarse con los contratistas estafadores, se dejan seducir por los precios irrisorios que éstos les ofertan para realizar trabajos por contrata, sabiendo que no podrán honestamente cumplir.

Los contratistas ponen un aviso en "La Prensa" pidiendo obreros y toman todos los que llegan; realizan durante una quincena o más todo el trabajo que pueden, en una o varias obras de diferentes constructores; luego piden dinero para pagar el personal y desaparecen sin pagar a nadie y... y los constructores se declarán inocentes.

La culpabilidad de los constructores o propietarios en esta clase de estafa es evidente. Toda persona que manda construír un edificio es por lo general un entendido, por haberse informado por muchos constructores pidiendo presupuestos, y si se le presenta alguno que le ofrece hacerlo por mitad de precio, necesariamente deberá vigilar para evitar la sorpresa de alguna felonía.

La fuerza sindical.

Nuestra actitud frente a esta nueva insidia tendida a la mísera vida del proletariado de la construcción, es de enérgica condena. Llamamos la atención de los legisladores de leyes obreras sobre este caso imprevisto de inicua injusticia social, dictando disposiciones que garanticen la intangibilidad de los salarios de los trabajadores. Y mientras la ley no llega exhortamos a los obreros a asociarse en esta Unión para formar la fuerza que ha de castigar a todos los explotadores y estafadores que pululan dentro de la industria de la construcción.

REUNION PARA MAÑANA

Se convoca a los miemoros del C. D. de la Unión Obrera de la Construcción, a la reunión ordinaria que tendrá lugar mañana a las 21 horas, en Bulnes 451, para tratar un importante orden del día.

Se avisa a los asociados que ya están disponibles los nuevos carnets y a los obreros en general que la secretaría permanecerá abierta todos los días de la semana — menos el domingo — de 19 a 20 horas.

El suceso sangriento de Los Quirquinchos

POR CONSIDERARLO RESPONSABLE MORAL DE LO OCURRIDO, EL P. E. ORDENO LA SUSPENSION DEL COMISARIO DE POLICIA

ROSARIO, 9 — Con motivo del choque sangriento de Los Quirquinchos, el P. E. dispuso la suspensión del comisario local, Teófilo Olmos, considerándosele responsable moral de lo sucedido, por no haber adoptado — se afirma — medidas tendientes a evitar la alteración del orden, a pesar de tener noticias de que se preparaban actos de violencia.

El juez de turno, doctor Santillán, tomó declaración a los obreros detenidos en Los Quirquinchos, a raíz del choque, y dispuso su traslado a ésta. Los detenidos son Francisco Mastri, Julián Solís, Miguel Abdola, Felipe Escobar, Juan Espinosa y Cruz Roca.

También tomó declaraciones a los heridos que se asisten en el hospital de Casilda, ordenando su traslado a ésta una vez que mejoren. Los heridos son: Emilio Cosmes, Isidro Rodríguez, Benito Ojeda, Bartolomé Moyano y Justino Piñeyro. Excepto Moyano, cuyo estado es delicado, los demás han experimentado notable mejoría.

Aun cuando los corresponsales de los diarios burgueses insisten en suministrar informaciones tendenciosas sobre la forma en que se produjeron los hechos, los obreros organizados reafirman su declaración de que los provocadores fueron un grupo de crumiros, de cuya agresión tuvieron aquéllos que defenderse, ya que sus vidas estaban en peligro.

EL CONFLICTO DE LOS ALBAÑILES DE ING. WHITE

No ha sido aún definitivamente solucionado el conflicto entre el personal y la empresa Christiani y Nielsen, que construye los elevadores de granos en Ing. White, debido a que ésta resiste la aceptación de la siguiente cláusula:

"Todos los constructores que firmen el presente pliego se comprometen a trabajar con personal federado, con preferencia o preferentemente" términos estos últimos que bien analizados quieren decir que en igualdad de condiciones tomarán al obrero que pertenezca a la federación. Todos los constructores deben admitir en sus obras a los que trabajaban antes de producirse el conflicto, quedando en libertad los obreros federados para hacer propaganda en las obras, teniendo a que el personal no federado ingrese en la federación.

Se espera, no obstante, que la empresa termine por transigir o que se arribe a un temperamento conciliatorio, que permita reanudar las tareas a los obreros organizados, que han hecho triunfar ya las demás condiciones reclamadas.

OBREROS DE DIQUES Y DARSENAS

Solución favorable del conflicto en la Cía. Marítima Holandesa

Comunica este sindicato:

En el día de ayer quedó solucionado el conflicto con dicha casa, la cual ocupa personal exclusivamente de nuestra organización.

Si los trabajadores de Boca y Barracas no reaccionan a tiempo, tendrán que sufrir las consecuencias de la política reaccionaria de los "apóstoles" de la "madre fora".

Además de la Marítima Holandesa, Dodero, Royal Belga, Royal Holandesa y Rossaco, trabajan únicamente con nuestro personal; en las demás compañías se hace efectivo por ahora el 50 o|o de nuestro personal.

Reunión extraordinaria de los delegados de los sindicatos afines.

A los efectos de coordinar la acción del futuro de la organización, se realizará una reunión, donde asistirán la F. de Choferes, F. O. M., U. S. A. y delegados de nuestro sindicato.

Resolución disciplinaria

A los efectos de que nadie cometa involuntariamente un acto de indisciplina, se comunica a nuestros asociados que en ningún momento deben hacer abandono del buque, sin haber terminado sus operaciones, porque es el caso que hay "golondrinas" que dejan un barco para tomar otro, y esto perjudica grandemente el prestigio del sindicato, y quien lo haga se hará acreedor de una medida disciplinaria.

Haciendo cumplir el reglamento.

En el vapor Southern Cross, surto en la dársena norte, el contratista Munchinsson pretendió hacer cargar bolsas de lino que pesaban más de 70 kilos. Los componentes de esta organización resolvieron no aceptar el pago doble del jornal, pero se exigió el "achique" de las bolsas, mientras los elementos del "quinto" querían trabajar por el doble jornal, cosa que no lo permitimos y se impuso el cumplimiento del reglamento de trabajo, que tanto sacrificio costó el conquistarlo.

SINDICATO DE OBREROS EN CALZADO

Continuación del movimiento en Montevideo

La Unión General en Calzado de Montevideo nos informa — dice un comunicado de este sindicato — que el movimiento iniciado por los obreros de la industria, a fin de que los aportes correspondientes a la ley de jubilación sean abonados por los empleadores, continúa con el mejor éxito y con toda decisión hasta obtener el triunfo completo en todos los talleres del gremio.

Recomendamos — añade — a los compañeros del gremio en calzado que presten la más decidida solidaridad a los huelguistas ante las manifestaciones de algunos fabricantes, los cuales han expresado el propósito de venir a conseguir obreros en ésta con los fines de intentar romper el hermoso movimiento que sostienen los camaradas de Montevideo.

LAVADORES DE AUTOS Y ANEXOS

Triunfo en el garaje Brasil núm. 3221

Esta organización ha solucionado, con la aceptación íntegra por parte del nuevo propietario del pliego de condiciones, el largo conflicto que contra este garaje mantenía. Es, pues, un triunfo más — dice la C. A. — que hay que agregar a los que va conquistando nuestra organización en la permanente lucha que contra la reacción patronal mantenemos.

Lavadores de autos! Reforzad los cuadros de la organización y el patronaje prepotente será vencido!

Conflicto con el garaje Guipacha 755, de Piñeiro y Solola.

Ponemos en conocimiento de los trabajadores, que por haber presentado a dichos señores el personal de ese establecimiento un pliego de condiciones de este sindicato, después de vencido el plazo para su aceptación, contestó con la expulsión del mismo, lo que nos ha colocado en la situación de iniciar el conflicto que esperamos terminará con el triunfo de nuestras justas demandas.

OTROS CONFLICTOS

Con el garaje Independencia 3337, de Silvio Borja — A partir de la fecha esta organización se encuentra en conflicto con este garaje, por haber su propietario rechazado el pliego de condiciones que le presentó el personal del mismo.

Con el garaje Terrada 40 — Habiendo presentado el pliego de condiciones a este garaje, se presentó el dueño del mismo a nuestra secretaría manifestando que no pudiendo conceder las condiciones que se le exigen, cierra el garaje.

Bolsa de Trabajo de la Municipalidad de la Capital

CORDOBA 341 U. T. 2133, Retiro

Envía de inmediato cualquier pedido de personal doméstico, obreros, empleados, etc.

Acepta ofrecimientos para dichas actividades.

Los servicios por la colocación son gratuitos.

ASAMBLEAS Y REUNIONES

PARA HOY

Comité Pro Unidad de los Obreros de la Madera — Este comité convoca a todos los socios y simpatizantes del mismo para la asamblea general que se realizará en Pueyrredón 671, a las 20.30 horas.

De más está recomendar que ningún compañero falte, ya que los asuntos a tratarse son de gran importancia y de urgente solución.

Unión Ferroviaria — Sección Buenos Aires Sud — A las 17.30 horas, en el local Iriarte 2638, donde se tratará el siguiente orden del día:

Acta anterior; Socios nuevos; Circular número 44 sobre aspiraciones del gremio; Correspondencia.

PARA EL DOMINGO

Sindicato Obrero de la Industria Frigorífica — En su local, Bosch 124 (Avellaneda), a las 8 horas, en la que se tratará el siguiente orden del día:

Acta anterior; Informe de la comisión administrativa; Balance; Renovación de 5 miembros de comisión y tres suplentes; Varios.

Dado lo extenso del orden del día, se recomienda puntualidad.

Para tomar parte en la asamblea se requiere su correspondiente carnet y que se halle al corriente con tesorería; se podrá poner en condiciones con tesorería el mismo día, antes de iniciar la asamblea.

U. G. de Picapedreros, Graniteros y Anexos — A las 8.30 horas, en el local social, México 2070, donde se tratará un extenso e importante orden del día.

Para las razones expuestas y para la buena marcha del sindicato, la C. A. pide a todos los compañeros en general puntual asistencia.

PRESTAMOS DEL HOGAR FERROVIARIO

En sus últimas sesiones el directorio de la Caja nacional de jubilaciones y pensiones de empleados y obreros ferroviarios, ha concedido, de acuerdo con la ley 11.173, del Hogar Ferroviario, los siguientes préstamos hipotecarios:

Para adquirir casa edificada — A Miguel Lorenzetti, pesos 10.150; a José Arango, $ 4.500; a Manuel Ríos, $ 9.280; a Froilán González, $ 7.080; a Marcelino J. Bellomo, $ 6.990; a Carlos J. Dolzadelli, $ 6.900; a Enrique Skelly, $ 6.820; a Manuel Sosa, $ 6.730; a Adolfo Carletti, $ 4.800; a Antonio Marchetti, $ 7.260; a Ignacio Urriga, $ 4.350; a Cayetano Scappaticcio, $ 3.100; a Jorge Irigoyen, $ 11.600; a Ramón Gorocito, $ 10.200; a Antonio Calleri, $ 3.300; a Angel Deflippi, $ 3.300; a Pedro Tamburini, $ 3.440; a Javier Argüello, $ 8.530 a Emilio Decima, $ 8.160; a Pedro Zummer, $ 7.900; a Carlos A. Cles, $ 4.900; a Domingo Landriccia, $ 6.890; a Clemente Carabajal, $ 6.900; a Pedro Martín, $ 7.690; a Antonio Biasoli, $ 7.720; a Andrés L. Vanodio, $ 7.880; a Plácido Nista, $ 4.760; a Santiago González, $ 5.200; a José N. Algarve, $ 5.740; a Carlos Mirabell, $ 12.060; a José V. Miranda, $ 10.560; a Pedro E. Lucero, $ 9.840; a José P. Alaniz, $ 8.700; a Angel H. González, $ 8.560; a Juan A. Lagucci, $ 8.250; a Francisco José Bozzano, $ 7.490; a Luis Fioretti, $ 6.450; a Luis Caro, $ 6.870; a Luis Perazolo, $ 6.000; a Luis Tipaldi, $ 6.000; a Primitivo Lorenzo, $ 2.770; a Juan L. A. Arpini, $ 3.000; a Juan A. Isonio, $ 5.100; a Sebastián Bigliazzi, $ 4.860; a Gilberto Monti, $ 5.500; a Carmelo Coste, $ 6.000; a Napoleón F. Rodríguez, $ 6.000; a Joaquín Pereyra, $ 6.900; a Fabián Sordelli, $ 7.850; a Antonio E. Grande, $ 8.000; a José L. Pagés Lagarde, $ 10.950; a Santiago S. Daubagna, $ 10.960; a Natalino I. Volpi, $ 12.720; a Carlos Páez, $ 11.000; a Luis H. Menegazzi, $ 7.350; a Pedro Do, $ 6.000; a Juan B. Manescau, $ 5.840; a Federico Sayger, $ 4.000; a Guillermo Arbini, $ 4.000.

Para edificar — A Alberto Balbi, $ 8.000; a Horacio Ríos, $ 7.790; a Guillermo A. Wortley, $ 7.000; a Eloy B. Sánchez, $ 6.930; a José Savini, $ 6.650; a Lucio Sobrón, $ 6.000; a Samuel D. Glass, $ 6.000; a Jorge A. Baxer, $ 5.830; a Víctor V. Liendo, $ 4.950; a José A. Zoja, $ 6.640; a Nicasio del C. de J. Aguirre, $ 8.890; a Donato V. Massetti, $ 8.800; a Máximo A. Ferrino, $ 8.350; a Orlando N. Iannanico, $ 8.000, a Manuel M. Guevara, $ 7.920; a Gabriel Flores, $ 7.750; a Lucas Dramisino, $ 6.840; a Angel A. Masciotta, $ 6.830; a Juan Barreiro, $ 5.500; a David Milliozzi, $ 4.250; a Luis D. Tenorio, $ 14.400; a Laureano Ron Martínez, $ 4.200; a Leonardo Viola, $ 4.200; a Francisco Gualtiero, $ 4.590; a Laurentino Reyes Romero, $ 11.190; a Bartolomé F. Balbi, $ 9.800; a Segundo G. Quinteros, $ 6.000; a Juan José Martín, $ 6.000; a Ricardo González, $ 6.350; a Máximo Medrano, $ 7.500; a Manuel N. Saberio, $ 8.170; a José Domenella, $ 8.070; a Claro Monsalvo, $ 8.500; a Pedro E. Costa, $ 8.880; a César O. Giordano, $ 9.290; a José Morales, $ 14.790; a Carmelo Molino, $ 11.070; a Liborio Martínez, $ 9.540; a Carmelo Corazzi, $ 7.270; a Isidro P. Corteccia, $ 7.100; a Francisco X. Irigoitia, $ 6.760; a Domingo A. Di Girolamo, $ 6.550; a Luis P. Bertolini, $ 6.000; a Leandro F. Martínez, $ 5.850; a Regino R. Gutiérrez, $ 5.550; a Angel C. Gaiera, $ 5.530; a Domingo Fernández, $ 5.320; a Ramón I. Ceballos, $ 5.200; a Amantino Miranda, $ 4.550; a Cayetano J. B. Chinicola, $ 12.160; a Juan C. Freguglia, $ 12.000; a Santiago Sowerby, $ 11.820; a Raúl J. Miranda, $ 9.680; a Eugenio Osa, $ 9.620; a Ramón Capellacci, $ 9.000; a Rogelio Neira Gil, $ 8.780; a Luis Ciccale, $ 8.270; a Juan Stiglic, $ 7.660; a Camilo F. Rodríguez, $ 7.350; a Juan C. Vaca, $ 6.880; a Venancio Laechiaza, $ 6.000; a Rogelio R. Irigoitia (h.), $ 6.600; a José Alcázar Campos, $ 5.490; a José Sánchez Blanco, $ 4.320; a Carlos Cebrelli, $ 3.970.

Ampliaciones de préstamos — A Vicente F. Sampste, $ 3.490; a Alberto Todros, $ 7.200; a Angel Mazzarolo, $ 2.990; a Oscar D. Mazzei, $ 1.160; a Antonio Ríos, $ 2.750; a Sperídión Georgieff, $ 2.370; a Marcelo I. Bouchier, $ 2.100. Con un total de pesos 940.100 moneda nacional.

Los préstamos acordados hasta la fecha alcanzan aproximadamente a la cantidad de 36 millones de pesos moneda nacional.

EL "CONTE VERDE" SE HA LLEVADO UN PRISIONERO POLITICO

Informa el S. R. I.:

Como tuvimos oportunidad de denunciar, en el vapor de bandera italiana "Conte Verde" había un prisionero político, que fué detenido al bajar de dicho vapor por haber gritado contra el fascismo. Las denuncias hechas por diversos pasajeros de dicho paquete, han resultado ciertas. Un diario que coquetea con el fascismo, inspirado por éste, ha dicho que el prisionero político que nosotros denunciamos estar en poder de los fascistas del vapor "Conte Verde" no era más que un enfermo contagioso. El Socorro Rojo ha podido comprobar que no era tal enfermo y si un prisionero político.

Un abogado del Socorro Rojo, el doctor Fiorini, y miembros de nuestra institución, han hecho numerosos trámites para conseguir rescatar al prisionero que se ha llevado el "Conte Verde"; pero todos los trámites chocaron con los obstáculos opuestos por la justicia burguesa y por las instituciones llamadas a velar por la vida de los ciudadanos.

Debemos declarar que no hemos podido conseguir rescatar al prisionero que está en poder de los fascistas del "Conte Verde". El prisionero mencionado no estaba atacado por ningún mal contagioso, ya que hemos podido comprobar que en la sanidad marítima no constaba tal cosa. Además, las denuncias que han hecho varios pasajeros llegados últimamente en dicho paquete y que pidieron la intervención del Socorro Rojo, han podido comprobar que el prisionero era una persona sana y que fué aprisionada en tierra al gritar contra el fascismo.

Este hecho nos demuestra la repugnancia, la indignación que sienten los trabajadores italianos contra el régimen fascista que impera en Italia; pues apenas ponen los pies en tierra no fascista, hace explosión su indignación y se manifiesta como en este caso.

Pero la oficialidad del "Conte Verde" y los demás fascistas que están en dicho paquete, bajaron a tierra, se apoderaron del trabajador antifascista y lo llevaron a bordo, para llevarlo a Italia (si es que no lo fondean en alta mar) y descargar las furias sanguinarias de las huestes mussolinianas.

¿Dónde han estado los marineros encargados de la vigilancia, que han permitido tomar por la fuerza a un hombre y llevarlo a bordo?

¿Hay alguna complicidad con estos hechos criminales del fascismo, que se les tolera cometer estos atropellos?

¿Por qué la prefectura marítima, al conocer una denuncia de esta índole no tomó las medidas necesarias para liberar al prisionero político?

CARPINTEROS ASERRADORES Y ANEXOS

Picnic para el domingo

Patrocinado por esta organización se realizará un picnic el domingo próximo en la quinta Los 3 Ombúes, ubicada a una cuadra de la estación San Isidro F. C. C. A. (tren a vapor).

El beneficio que arroje será repartido en la siguiente forma: 75 o|o para el comité pro presos sociales y 25 o|o para el engrandecimiento de la biblioteca social.

Programa: Carreras para niños y señoritas, cinchada entre vegetarianos y carnívoros, pintar la cola al chancho, romper la piñata, bazar, rifas, (todos con valiosos premios).

Baile familiar, surtido bufet y parrilla a la criolla.

Entrada general $ 0.30, menores de 12 años no pagan).

Por un fondo electoral de $ 100.000

SUSCRIPCION GENERAL ENERO 8 DE 1930

Suma anterior . . .	$	16.289.20
Suscripciones:		
14 listas s|detalle .	"	233.30
Pago de cuotas según detalle . . .	"	45.—
	$	16.567.50

SUSCRIPCION GENERAL

Lista a cargo de **Ramiro Rodríguez** (capital): Enrique Pallares, $ 1; Valentín San Martín, 1; José Castro, 1; M. Siquel, 1; Francisco Domínguez, 1; Manuel Gamenara, 1; Amadeo Paolozzi, 1; Francisco Zelay, 1; Pedro Garalla, 1; S. Viola, 5; Guillermo Martínez, 5; Alfredo Canova, 4.50; Angel Gica, 1; N. N., 0.50. Total, $ 25.

Lista a cargo de **Manuel Mosteiro** (capital): M. M., $ 20; R. Muro y Hno., 5; A. Souvié, 1; Juan J. Spugarino, 1; Julián Boscoy, 1; Gabriel Galadro, 1; S. Z., 2; R. Prino, 1; Lisardo Pérez, 2; José Piñeiro, 2. Total, $ 36.

Lista a cargo de **Manuel Barreiro** (h.) (Luan Toro, La Pampa): Manuel Barreiro (hijo), $ 10. Total, $ 10.

Lista a cargo de **Carlos Sartorelli** (capital): Carlos Sartorelli, $ 5; Flora Sartorelli, 5; F. Figar, 5; Pablo Sartorelli, 2; F. Carte, 1; Agustín Magán, 1; Héctor Laura, 1; A. Troisi, 2; Celeste Ronzoni, 1; M. Tognoni, 2; Ramón Martínez, 2; J. Grimbauk, 2; Enrique Poeta, 1; José Befotos, 1; A. Bens, 2; N. N., 1; José Pulo, 2; Blas Guedes, 1; Félix Acosta, 1; Angel Mojana, 1; José Renaldi, 1; Juan Bassi, 1; F. Greco, 1. Total, $ 42.

Lista a cargo de **Pío Roncatti** (Hacedo): Pío Roncatti, $ 1; Aurelio Palacio, 1; Pedro Bianchi, 1; Miguel E. Egea, 1; José Luis Gatti, 1; Alfredo Tenelli, 1; B. Peta, 0.50; Pedro P. Faunatti, 0.50; Juan Peralta, 0.50; Sánchez, 0.50; Bisconti, 1. Total, $ 12.50.

Lista a cargo de **Octaviano Moyano Rosas** (estación Philipps, F. C. P.): O. M. R., $ 3. Total, $ 3.

Lista a cargo de **José R. Pafundi** (Mar del Plata): José R. Pafundi, $ 1; Pirodanto Vicente, 1; V. V., 0.50; Domingo Meura, 1; N. N., 1. Total, $ 4.50.

Lista a cargo de **Arturo Del Punta** (Ceres, Santa Fe): Francisco Verdoni, $ 1; Rafael Ferreyra, 1; Guillermo Camielli, 1; A. Zaccari, 1; E. Navas, 1; Luis Crassi, 1; Rafael Fainas, 1; M. Tessano, 1; N. N., 1; José Gasparetti, 1. Total, $ 10.

Lista a cargo de **Victorio Berra** (L. N. Alem, F. C. P.): Juan Riviero, $ 3; Lorenzo Menitte, 2; Celestino Plaza, 2. Total, $ 7.

Lista a cargo de **Juan Preli** (Tandil): Segundo Goñi, $ 1; Eduardo Uez, 0.50; Leoncio López, 1; Francisco Peña, 1; Miguel Ramos, 0.50; Juan Donadio, 0.50; Démaso Lataza, 1; Juan Cabrajó, 0.50; Enrique Caresia, 1. Total, $ 7.

Lista a cargo de **Carmelo Teruel** (Emilio Bunge): Juan Laugaz, $ 2; Miguel Orbaro, 2; Cesáreo Díez, 1; Felisa G. de Carranea, 0.50; Elvira Mazza, 0.50; Leonor Mazza, 1; Felisa V. de Teruel 0.50; Carmelo Teruel (hijo), 0.50; Carlos Gofín, 1; José Pancio, 1; Carmelo Teruel, 5; José Zito, 10; Eduardo Mazza, 5; Juan F. Pérez, 2; Fidel I. Zugasti, 10; Chacarelli, 5; Pedro Palentine, 2; Antonio García, 2; Luis Roulé, 3; Juan Bidano, 3; Miguel Picatto, 1; Vicente Berselli, 2; Octavio Grandi, 1; Luis Vincar, 1; Enrique Vincar, 1; Manuel Grada, 5; Cipriano Páez, 2; Guillermo Proia, 1; Fernando Viccar, 2; Joaquín F. Pérez, 1. Total: 71 $.

Lista a cargo de **Armando P. Girotti** (Ingeniero White, F. C. S.): A. P. Girotti, $ 2. Total, $ 2.

Lista a cargo de **Juan Luis Girotti** (Ingeniero White): Juan Luis Girotti, $ 2. Total, $ 2.

Lista a cargo de **Luis Girotti** (Ingeniero White): Luis Girotti, $ 2. Total, $ 2.

PAGO DE CUOTAS

Isidora J. Ducaices	$	2.50
Rebeca C. Donaires	"	2.50
Manuel Martínez	"	5.—
Nicolás Repetto	"	10.—
Atilio Malatesta	"	5.—
Modesto Vera	"	5.—
Francisco Lalo	"	5.—
José Garosino	"	4.—
José Riccipe	"	1.—
Arturo Del Punta	"	5.—
	$	45.—

ACLARACION

Las listas publicadas el día 27|11|929 y que dicen: "Recolectado en el picnic y conferencia realizada en Ingeniero White, $ 21.45", debían decir: "Recolectado por el niño Egerto Capozzoli en el picnic y conferencia realizada en Ingeniero White, pesos 21.95". Queda salvado el error.

AGRUPACION SOCIALISTA DE EMPLEADOS DE COMERCIO

A los empleados socialistas

La proximidad de la fecha en que la Federación del ramo realizará su asamblea general ordinaria — que será dentro del mes de febrero —, hace que la agrupación recomiende a todos los camaradas procuren ponerse al corriente en sus cotizaciones para la concurrencia en masa al primer llamado sindical.

Nuestro ramo tendrá que llevar a cabo una importante obra por intermedio de la Federación, pues la entrada en vigor de la ley que establece la jornada de ocho horas requerirá de las comisiones encargadas un trabajo permanente que dé resultados positivos.

Esa labor será tanto más fecunda cuanto más empeño pongan en ella los encargados de realizarla, y los demás compañeros colaboren para su mejor éxito. Nadie como los empleados socialistas para conocer lo que puede la voluntad y la perseverancia, porque producto de esos dos factores fué la sanción de la ley 11.544 y de tantas otras de iniciativa socialista.

Necesitamos demostrar nuestras condiciones relevantes de trabajo y dirección. En consecuencia, a prepararse para la acción constructiva.

MITIN POSTERGADO

El mitin del Centro Unión Dependientes de Almacén fué postergado para una fecha próxima y se realizará en un local cerrado.

INSTRUCCION PUBLICA

LICEO NACIONAL DE SEÑORITAS

Ingreso — Las aspirantes a ingresar al Liceo deberán presentar sus solicitudes desde el 20 al 25 de febrero próximo.

Las solicitudes deberán acompañarse con los certificados de vacuna y de buena salud, cédula de identidad, certificado de sexto grado de las escuelas oficiales primarias y acta de nacimiento.

CERTIFICADOS DE PROMOCION

Escuelas primarias — En la escuela 1 del distrito XIII se entregarán los certificados de promoción hoy y mañana de 9 a 11; en la escuela 27 del distrito XV lo serán mañana de 8 a 10; escuela Ignacio Gorriti, hoy y mañana de 9 a 11; escuela 3 del distrito II, también hoy y mañana de 9 a 11; escuela José Federico Moreno, todos los días de 9 a 11.

UNIVERSITARIAS

FACULTAD DE AGRONOMIA Y VETERINARIA

Pago de sueldos — La contaduría de la Facultad de Agronomía y Veterinaria permanecerá abierta todos los días hábiles de 8 a 12 hasta el 14 del corriente, para la liquidación de los haberes correspondientes a diciembre próximo pasado, devolviéndose a la tesorería de la Universidad los sueldos no percibidos hasta esa fecha.

Ternas de industrias agrícolas. — En su última sesión el consejo directivo aprobó la terna de industrias agrícolas, segunda parte, la que ha quedado compuesta en la siguiente forma: 1o. ingeniero José Alazraqui; 2o. ingeniero José Testa, y 3o. ingeniero Emilio F. Paulsen.

Reunión de experimentadores. — El decano de la Facultad ha designado al profesor, ingeniero Lorenzo R. Parodi, y al jefe del instituto de Genética Vegetal, ingeniero S. Horovitz, como delegados de la Facultad a la reunión de experimentadores que tendrá efecto en Coronel Vidal el 15 del corriente.

Profesor suplente — Ha sido designado profesor suplente de inspección de carnes, y productos alimenticios el doctor Aristides Machado.

Compre en nuestra Librería y Editorial

Obras varias en venta

(CONTINUACION)

A DONDE VA FRANCIA? A DONDE VA EUROPA? 187 páginas escritas en 1922 por Joseph Caillaux $ 3.—

A MI HERMANO EL OBRERO. Libro de Diego Carbonell . . . . . $ 2.—

LOS VENCIDOS. Novela de Luis Campolonghi, 250 páginas . . . . . $ 1.50

EL ESTADO NO TIENE RELIGION. Discurso de Eugenio Cambaceres, folleto . . . . . $ 0.20

MUSICA SENTIMENTAL. Silbidos de un vago, 208 páginas de Eugenio Cambaceres . . . . . $ 2.50

SIN RUMEO. Novela de Eugenio Cambaceres. Con un estudio del Dr. Ricardo Rojas. El ejemplar . $ 2.50

LA ESFINGE DEL SENDERO. Novela premiada en el certamen nacional de 1925. Por Jenaro Cardona. El ejemplar . . $ 2.50

LECCIONES DE LITERATURA GRIEGA Y LATINA, por Arturo Carbonell Doball, interesantísimo estudio . . . . $ 4.—

EL DOLOR DE BUENOS AIRES. Novela de César Carrizo . . . . . $ 1.—

(Continuará).

ANUARIO SOCIALISTA

TOMO III. AÑO 1930. EL EJEMPLAR $ 1.—

NOTA — A LAS BIBLIOTECAS SOCIALISTAS 15 o|o DESCUENTO

Agregar $ 0.20 para franqueo certificado.

..... de ..... 1929.

Ciudadano administrador de "La Vanguardia", Rivadavia 2159.

Adjunto remito a usted $ ..... para que se sirva enviarme los libros marcados en el presente aviso.

Nombre y apellido .....

Domicilio .....

Partido Socialista

CAPITAL

FEDERACION SOCIALISTA

VOTO GENERAL

En la Federación Socialista de la Capital se han recibido los siguientes votos numerados:

1a. Liniers — Número 7.
1a. Nueva Chicago —11 y 26.
1a. Pompeya Norte — 30.
1a. Pompeya Sud — 35, 37, 42 y 62.
1a. V. Sársfield — 70 y 71.
1a. Villa Luro — 113,135,137 y 142.
Segunda — 154.
Tercera — 207, 242, 253, 266 y 284.
Cuarta — 315, 320, 358, 371, 375 y 381.
Quinta — 416, 421, 423, 443, 449.
Sexta — 476, 477, 497 y 499.
Séptima — 529, 530, 536, 541, 542 y 554.
Séptima C. Norte — 555, 562, 566, 570, 575, 579 y 580.
Octava — 589, 590, 593, 598, 599, 601, 615, 620, 627, 644, 660, 664, 665, 668 y 672.
Novena — 685, 693, 694 y 700.
Décima — 719.
Once — 730, 732, 746, 747, 750, 753, 754, 755, 760, 762 y 767.
Doce — 781, 782, 786, 788, 790, 804, 808, 810, 813 y 820.
Trece — 834, 838 y 844.
Catorce — 852, 863, 869, 871, 875, 883 y 891.
Quince Villa Crespo — 893, 898, 901, 904, 908, 912 y 918.
Quince Villa del Parque — 919, 920, 923, 927, 928, 930, 932, 933, 931, 936, 938, 939, 943, 944 y 945.
Quince Villa Devoto — 949.
Quince Villa Juncal — 954, 955, 956, 957, 961, 965, 977 y 989.
Quince Villa Mitre — 983, 987, 994, 996, 1006, 1007, 1012, 1016, 1024, 1027, 1028 y 1029.
Diez y seis Belgrano — 1030, 1031, 1035, 1038, 1041, 1047, 1051, 1055 y 1057.
Diez y seis Saavedra — 1064, 1065, 1088 y 1097.
Diez y seis Villa Urquiza — 1100, 1104, 1119, 1117, 1118, 1119, 1125 y 1128.
Diez y siete — 1130, 1131, 1136, 1144, 1151, 1152, 1156, 1159, 1160, 1165 y 1166.
Diez y ocho — 1172, 1174, 1175, 1178, 1181, 1182, 1184, 1187, 1189, 1193, 1195, 1198, 1200, 1205 y 1207.
Diez y nueve — 1212, 1218, 1221, 1227, 1232, 1241, 1242, 1249, 1252,1255, 1257, 1260, 1261, 1266, 1267, 1274, 1276, 1277, 1280 y 1281.
Veinte—1284, 1294, 1296, 1299, 1302, 1305, 1308, 1312, 1313, 1314, 1315, 1320, 1322 y 1327.
Femenino—1343, 1345, 1360, 1369, 1370 y 1395.
Gráfica — 1406, 1407, 1414, 1421, 1424, 1425, 1427, 1428 y 1430.
E. Comercio — 1438 y 1447.
Choferes — 1465, 1468, 1474, 1480 y 1483.
Gastronómicos — 1488, 1496, 1499 y 1514.
Obreros del Cuero — 1526, 1528, 1534, 1538, 1539, 1540 y 1542.
Industria del Vestido — 1549, 1554, 1566 y 1567.
Construcción — 1580 y 1581.

SOBRES DEVUELTOS

En la secretaría de la Federación se han recibido devueltos los sobres que a continuación detallamos, los que podrán ser retirados por los interesados a la presentación de su carnet de afiliado:

Camilo H. Labat, Abel S. Ribero (1a. N. Pompeya Sud); Adolfo Schricof, Ignacio Sierra, (2a.); Enrique F. Scampini, Juan B. Insua, (3a.); Joaquín Lastiri, (3a.); Angel M. Piazza, (3a. P. T.); Pedro Trifiletti, (4a.); Daniel Rodríguez, (5a.); Julio A. G. Gatti, (8a); Apolo F. Ponce Troitiño, (11a.); Manuel Da Costa, (12a.); Emilio B. Benítez, (17a.); Angel Suárez Crespo, (I. V.); Jesús Carros, (Gastro.).

Lugares de conferencias

Los Centros de las secciones 4a., 9a. y 11a., no han comunicado hasta la fecha los lugares apropiados para conferencias.

Se les encarece lo hagan en el día.

Asambleas y reuniones

Sección 1a.(Vélez Sarsfield).—La asamblea que debía celebrarse hoy, ha sido postergada con motivo del fallecimiento de la camarada Rosa B. de Malchiodi.

Subcomité "Germinal" de la sección 2a. — Asamblea, hoy viernes, a las 21 horas. O. del D.: Elección de la C. A., informe de la comisión provisoria, inauguración oficial del subcomité, propaganda electoral. Local social: Rioja 1654.

Sección 3a. — Montes de Oca 1653. Asamblea hoy viernes, a las 20. O. del D.: A. B. C., movimiento de afiliados, informe de la C. A., idem de la C. de B., renovación de la C. A. (cinco miembros), varios.

Sección 5a. — R. L. Falcón 2752. Asamblea mañana 11, a las 21, convocada por el comité electoral. O. del D.: B., informe, reintegración del comité, propaganda en la sección.

Sección 15a. (Villa del Parque) — Asamblea hoy viernes, a las 20.30. O. del D.: A. B. C., movimiento de afiliados, varios.

Sección 15a. (La Paternal) — Cucha Cucha 2571. Asamblea extraordinaria mañana 11, a las 20.30. O. del D.: Asunto disciplina.

Sección 15a. (Villa Devoto) — Simbrón 4231. Asamblea mañana 11, a las 20. O. del D.: A. B. C., movimiento de afiliados, informes de C. de B. y C. de P., varios.

Sección 15a. (Villa Crespo) — Anteznana 299. Asamblea, mañana 11, a las 20.30 horas. O. del D.: A. B. C., movimiento de afiliados, campaña electoral, varios.

Sección 16a. (Belgrano) — Crámer y Bebedero. Asamblea hoy viernes, a las 21. O. del D.: A. B. C., movimiento de afiliados, renovación parcial de la C. A. (tres miembros), comisión de Biblioteca, varios.

Agrupaciones Gremiales Socialistas

Empleados de Comercio — Hoy viernes, a las 21, se reúne en sesión extraordinaria la C. A., a objeto de considerar un asunto de importancia sobre el cual el Comité Electoral Nacional requiere una solución inmediata.

Se recomienda puntual asistencia.

Diversas

Centro de la sección 1a. (Liniers). — Rivadavia 10836. Se cita a los afiliados y simpatizantes para esta noche, a las 21, a objeto de salir a fijar carteles.

Secciones 8a. y 12a. — Se cita a los afiliados y simpatizantes a la reunión que se realizará hoy viernes, a las 21 horas, para constituir la comisión del subcomité "Acción", que se llevará a cabo en el local del mismo, Humberto I 1849.

Centro de la sección 15a. (Villa Juncal) — La nueva C. A. de este Centro se distribuyó los cargos de la siguiente forma: Secretario general, Jesús Barros; id. de actas, Domingo Antonelli; tesorero, Federico Balduzzi; vocales: Luis Victorio Ceriani, Ponte Seguer y Ramón Seijido.

Comité electoral de la sección 15a. (Villa Mitre) Nazca 1681. — En su última reunión, quedó constituido este comité electoral, integrado en la forma siguiente: secretario electoral, Oscar F. Caro; id. de actas, Roque De Vincenzo; tesorero, Andrés Carrey; vocales: José Di Bona, Amadeo Cervi, José Giorgio, Alberto Scopesi, Juan J. Peyrón, José Urso, Francisco Menta, Nicolás Garbini y M. Campo; delegado ante la Comisión E. Nacional: Francisco Menta.

La secretaría electoral está atendida diariamente desde las 22 y 30 horas, por un miembro del comité, para cualquier asunto relacionado con la campaña que se reinicia.

El C. Electoral hace un llamado a los compañeros y simpatizantes para que se anoten en los turnos ya formados a fin de cooperar en los trabajos del centro.

Centro de la sección 19a. — Anchorena 1629. En la secretaría de este Centro se desea conocer con urgencia el nuevo domicilio de los afiliados Juan Vignale y Samuel Selzer.

Confederación Juvenil Socialista

ASAMBLEAS Y REUNIONES

Juventud Socialista "Casa del Pueblo"— Asamblea hoy viernes, a las 20.30, en su local social. O. del D.: A. B. C., movimiento de afiliados, informe de secretaría, renovación total de la C. A., deportes y cuentas, fiestas, asunto disciplina, campaña electoral.

J. S. "Augusto Bebel" (sección 1a., Lugano) — Cafayate 4931. Asamblea hoy viernes, a las 20. O. del D.: A. B. C., mov. de afiliados, comisión de propaganda, reintegración de la C. A., festival, varios. Unica convocatoria.

BUENOS AIRES

FEDERACION SOCIALISTA

CONSTITUCION DE NUEVOS CENTROS Y COMISIONES ELECTORALES

Recientemente ha quedado constituído el nuevo Centro de Bahía Blanca Norte con 32 afiliados, habiéndose designado la siguiente comisión administrativa: Secretario general, Carlos Rigoglio; secretario de actas, Rolando Tanoni; tesorero, José Andreanelli; vocales: Nemesio Ferrero, Nemesio Villalba, Federico Cardinali y Antonio Fuentes; revisores de cuentas, Julio Martínez y Segundo Concetti Perazzo.

También ha sido constituída una agrupación socialista en Monte, con 15 afiliados, designándose como secretario general a José Koatz, como secretario de actas a Domingo La Vegila, como tesorero a Eugenio Umeres y cuatro vocales.

En Tres Lomas, partido de Pellegrini, ha quedado constituída recientemente una comisión de propaganda electoral.

Asambleas y reuniones

Villa Ballester — Lavalle 262. Asamblea mañana 11, a las 20.30 horas O. del D.: A. B. C., movimiento de afiliados, asuntos varios.

Carmen de Areco — Asamblea el domingo 12, a las 15 horas, en el local de costumbre. O. del D.: A. B. C., próximos comicios de marzo, asuntos varios.

Santos Lugares — En el local del Centro, Ombú 1268, se realizará asamblea mañana 11, a las 20.30 horas. O. del D.: A. B. C., movimiento de afiliados, asunto de un afiliado, varios.

San Isidro — Asamblea (continuación de la anterior) el domingo 12, a las 14 horas, en su local, Primera Junta 235. O. del D.: propaganda electoral, varios.

Comité electoral de Lomas — Se reúne mañana sábado, a las 20.30, en el local del Centro de Banfield.

Piñeiro (Avellaneda) — C. García 156. Asamblea hoy viernes, a las 20. O. del D.: A. B. C., integración de la C. A. (2 miembros), id. de la C. de B. (2 miembros), nombramiento de corresponsal y agente de "La Vanguardia", proposición de la C. A., asunto muy importante.

Diversas

Biblioteca "Alberdi", de Remedios de Escalada. — Esta biblioteca celebrará su asamblea anual el próximo domingo 12, a las 9 horas, en su local social Coronel Beltrán 74 (Remedios de Escalada).

Orden del día: 1. Informe de la comisión administrativa; 2. Balance anual; 3. Renovación total de la C. A.; 4. Designación de dos socios para firmar el acta.

—Durante el año fenecido han sido leídos 3516 libros por 1009 lectores, de ellos 194 del sexo femenino y 815 del masculino.

El movimiento de tesorería arroja un saldo que pasa al nuevo ejercicio, de pesos 464.10.

Ha sido aumentado el caudal bibliográfico en la cantidad de 384 volúmenes, de los más acreditados y conocidos autores.

Como complemento a la modesta labor realizada por la C. A. saliente, ha sido tomado un seguro contra incendio por la cantidad de 5.000 pesos, que si bien no cubre ni la mitad del capital social, (libros, muebles e inmueble) pone a cubierto de todo riesgo a la institución.

SANTA FE

Asambleas y reuniones

Rosario (sección 8a.) — Asamblea el lunes 13, a las 20.30. O. del D.: A. B. C., mov. de afiliados, informe de la C. A., renovación de la misma, varios.

ASOCIACIONES DIVERSAS

Centro despachantes de aduana. — La nueva C. D. de esta entidad, ha quedado constituída en la forma siguiente:

Presidente, Pantaleón M. Sánchez; vicepresidente, Antonio B. Casanovas; secretario, Juan J. Guichandut; tesorero, Mauricio Schoebel; vocales titulares: Laureano A. Baudizzone, Arturo E. Sosa, Luis T. Minuto, Samuel Taffaferro, Pedro Cirer y Adolfo A. Gaebeler. Suplentes: Tomás J. Scaglia, Eduardo Rodó, Andrés A. Ardissone, Juan Vassallo, Juan F. Arrizabalaga y Marcelino Laborde. Comisión consultiva: Ricardo Godsall, Jorge Ravier (h.), Elías N. Rocca, Juan Weber y Rómulo Pereda.

EDICTOS JUDICIALES

El juez Nicolás González Iramain ha dispuesto se cite, llame y emplace por el término de treinta días, a todos los que se consideren con derecho a los bienes dejados por doña **CARMEN SFORZA DE MOAURO**, ya sea: como herederos o acreedores para que dentro de dicho término comparezcan a deducir sus acciones. — Buenos Aires, noviembre 23 de 1929. — Luis P. Jaen, secretario. V|16|1.

El juez de lo civil doctor Argentino G. Barraquero cita y emplaza por treinta días a todos los que se consideren con derecho a los bienes dejados por **SOFIA MAÑOS de MORAITI o MORAITIS**, para que comparezcan a deducir sus acciones por ante el juzgado a su cargo número 9 y secretaría número 50, bajo apercibimiento de lo que hubiere lugar. — Buenos Aires, diciembre 31 de 1929. — Arturo G. González, secretario. V|6|2.

MANIQUI
La France Ortega
B. MITRE 1123
260-Gaona-264
La más importante fábrica de América
BUENOS AIRES

ESPECTACULOS

TEATROS

NACIONAL — Compañía Carcavallo. — Hoy, a las 18.15, a las 21 y a las 23.15: El conventillo de La Paloma. A las 22.15: El cabo Gallardo. Platea, $ 1.20 sección.

AVENIDA — Compañía de zarzuelas. — Hoy, a las 18.30: El barquillero. A las 21.30: Las campanas de la gloria. Platea, $ 1 y 2.50.

MARCONI — Compañía lírica italiana. Hoy, a las 21.15: Trovatore. Platea, $ 2.50.

MAYO — Compañía José Balaguer. —

SARMIENTO — Compañía A. Maizani. Hoy, a las 18.30, a las 21.30 y a las 23.30: ¡Piernas locas, rojas bocas! A las 22.30: Criollos y brasileros. Platea, $ 1.50 sec.

SMART — Compañía Gregorio Cicarelli. Hoy, a las 18.30 y a las 21: Cuando un pobre se divierte. A las 22.15: Don Pascual Vermicelli. A las 23.15: El cabo Polilla. Platea, $ 1 por sección.

COMICO — Cine realista continuado. — Hoy, de 14.30 a 24 horas: ¿Por qué se pierde el amor en el matrimonio?; Los venenos sexuales. Platea, $ 1.

BOEDO — Compañía Artistas Unidos. — Hoy, a las 18.30 y a las 22: El clásico del amor. A las 21: Año nuevo. A las 23: Las campanas.

PUEYRREDON—Compañía de revistas. Hoy, a las 18.40 y 23.25: American Girls. A las 21.15: Año nuevo, vida nueva. A las 22.20: Mujeres, jazz y alegría.

COLONIAL — Mitre 141, Avellaneda. — Hoy, a las 18.50: El milagro de Peppino. Noche: El barrio de los judíos, Justicia de antaño.

25 DE MAYO — Triunvirato 4449. — Hoy a las 21: Exito de la compañía de revistas modernas familiares Sergio Allen. Espectáculo por secciones y a precios populares.

VARIEDADES

CASINO — Maipú 326. — Variedades. Hoy, desde las 17 a las 20 horas: Exhibición permanente en el hall del teatro de "Las negras del plato". Entrada, $ 1. A las 21: gran función de music-hall: debut de D'Asela-Soibes y éxito de los excéntricos americanos Short y Long; Lord' Alin, el hombre de las 4 voces; Los 4 Sosman; Trío Golem's; Seny Tony; Morris y Max; Los Lorin y demás atracciones. Entrada general, $ 1.50.

PARQUE JAPONES — Leandro N. Alem y Callao. — Centro de diversiones. — Esta noche, extraordinaria reunión de moda á beneficio de la Asistencia a domicilio de enfermos pobres, que preside la señorita María del Carmen Coni. Exito de la exótica tribu "Las negras del plato". Sensacional "Lionnel", teatro Romano, Suceso, Les Kidam's, Beny Tony, Los Lerin. Conciertos y otros atractivos. Entrada, $ 2; niños, $ 0.50, con dos vales gratuitos para el teatro y una atracción.

CINEMATOGRAFOS

EMPIRE THEATRE — Corrientes y Maipú. Todos los días tarde y noche, variado programa cinematográfico.

ELECTRIC PALACE — Lavalle 836. Funciones diarias tarde y noche. Las mejores cintas sonoras y parlantes. Todas las semanas estrenos. Precios populares.

CRYSTAL PALACE — Corrientes 1650. Hoy: Otelo; De padres a hijos; El romance de un millón de dólares; sección cómica.

ETOILE PALACE — Corrientes 2753.— Hoy: Exito del film sonoro El submarino, y gran variedad de dibujos cómicos sonoros.

CINE SAAVEDRA — Cabildo 3916. —

CINE ESTRELLA — Cabildo 3950. — Hoy: En carne propia, por Greta Mosheim; Cómo se pierden los hombres, por Monte Blue; Los siete pecadores, por Mario Prevost y Clive Brook.

CINE LOS ANDES. — Boedo 777. — Hoy: Yo te quiero; El secreto del fantasma; Barrio chino.

CINE MODERNO — Boedo 939. — Hoy: El secreto del fantasma; La calle del pecado; Lo cortés no quita lo valiente; Los vericuetos del mal.

NACIONAL PALACE — San Juan 2461.

CINE PARIS. — Suipacha núm. 133—

MANON PALACE — Cánning 1378. — Funciones todos los días tarde y noche.

CINE DEVOTO — Nueva York 3316.—

CINE GAONA — Gaona 3273. Funciones tarde y noche, con selecta orquesta.

Cochería "BISSO"
Unica cochería que da su precio con un 30 o|o. Consulte precios.
GAONA 565 Frente al hospital Durand. U. T. 60-0257 Caballito, 62-2482 Mitre; C. T. A. Oeste 298; C. T. A. Oeste 986
POR SOLO $ 150. — SERVICIO FUNEBRE
Compuesto de carroza a 4 caballos, berlina de duelo, carruajes, ataúd, capilla ardiente, licencias, impuestos, tierra y aviso en el presente diario; el mismo servicio para bóveda. . . . . $ 275

BANCOS

BANCO EL HOGAR ARGENTINO
Fundado en septiembre de 1889
Capital realizado, $ 50.000.000. Acuerda préstamos hipotecarios y para construcción. Vende propiedades con facilidades de pago. Recibe depósitos a plazo fijo y en caja de ahorros.
Casa matriz: Bartolomé Mitre 575, Buenos Aires. Sucursales: Rosario de Santa Fe, Córdoba, Bahía Blanca, La Plata, Santa Fe, Concordia, Rafaela, Asunción del Paraguay. En la capital: Sucursal Pueyrredón, Pueyrredón esquina Santa Fe. — A. Malián, director-gerente.

BANCO DE ITALIA y RIO DE LA PLATA
Fundado el 19 de agosto de 1887
Representaciones oficiales
Argentinas e Italianas
SUCURSALES:
En Italia, en la Capital Federal y en toda la República
Casa Matriz, Bs. Aires
Bmé. Mitre 434, 448, 460 y 486

BANCO DE GALICIA Y BUENOS AIRES
CANGALLO 415-39
ABONA POR DEPOSITOS
En cuenta corriente . . . . . 1 %
A plazo fijo. . . . . Convencional
EN CAJA DE AHORROS
Interés 5 o/o anual
GIROS SOBRE ESPAÑA
SERVICIO ESPECIAL SOBRE GALICIA
EXTENSA RED DE CORRESPONSALES

NUEVO BANCO ITALIANO
BUENOS AIRES
FUNDADO EN 1887
CAPITAL . . . $ 10.000.000 c|l.
RESERVA . . " 8.200.000 c|l.
8 sucursales urbanas, 5 en el interior y 2 en el exterior
ABONA SOBRE DEPOSITOS
A plazo fijo de 3 meses / " " " 6 " \ convencional
En Caja de Ahorros después de 60 días . . . . . el 4 %

HIPOTECAS
Propietarios de la Provincia de Buenos Aires
que deseen obtener dinero sobre sus propiedades urbanas o rurales diríjanse a la Sección Crédito Hipotecario del
BANCO de la PROVINCIA de BUENOS AIRES
Tramitación rápida—Condiciones ventajosas y liberales
Préstamos en bonos o en efectivo
CASA MATRIZ: LA PLATA
Av. Ing. LUIS MONTEVERDE 726
Casa Central: BUENOS AIRES
Calle SAN MARTIN 137 y Bmé. MITRE 451-457
Salón de Acreditados en París, 2, PLACE DE L'OPERA, 2

GUIA DE "LA VANGUARDIA"

ASOCIACIONES

ASOCIACION OBRERA DE SOCORROS Mutuos. Secretaría, Saavedra 450, Buenos Aires. — Sea previsor y hágase socio, mediante una cuota mensual, para disponer de servicios médicos, medicinas, sanatorio, aparatos ortopédicos, masajes, etc.

ELECTRICIDAD Y MECANICA

PABLO J. B. PIZZO, TALLER DE BOBINAJES y electromecano. Precios sin competencia. Perú 578 a 580. U. T. 2277 Avenida (33), U. T. 6977 Avenida (33).

ENCERADO DE PISOS

EL COMPAÑERO REGO HACE ENCERADOS de pisos. Pintura y empapelados, limpieza en general de casas, negocios y vidrios. Trabajo barato. Juan Jaurés 591. U. T. 62, Mitre 7257

FARMACIAS

FARMACIA "OSIMANI", MONTES DE Oca 1880. U. T. 1572 Barracas. Haga sus pedidos por teléfono, que le serán remitidos en el acto.

FARMACIA "Dr. FERRO", DE GREGORIO A. Ferro. Baunes 1099. Buenos Aires.

MASAJISTAS

AMANCIO VENCE. MASAJISTA profesional. Araujo 1269. U. T. 713 Mataderos. De 8 a 12. Las Casas 3511. De 15 a 20. — Masajes en general. Se preparan deportistas de cualquier categoría.

RELOJERIAS

TALLER DE RELOJERIA, SE GARANTIza el trabajo y se hace con prontitud y esmero. — Santa Fe 1450 — Juan Binaghi.

REVISTAS

"EL AVE DEL PARAISO" — REVISta de dibujo y bordado. Formato 110x74. Aparece mensualmente. Año, $ 3; semestre, $ 1.80; número suelto, $ 0.30. Se necesitan muchachos para la venta del Suplemento ilustrado. — Corcuera hermanos. Entre Ríos 721.

Gran Regalo de la CASA CIRANI
ANTONIO
Se obsequia a todo comprador de una botella con nombre o iniciales sin aumento de precio con un regio botón esmaltado a fuego, para el ojal, de los principales clubs o insignia del Partido Socialista.
Ventas por mayor y menor. Catálogos gratis al interior
L. SAENZ PEÑA 220 — Buenos Aires.

CONSULTE LAS PUBLICACIONES De la EDITORIAL "LA VANGUARDIA" Encontrará las obras que Vd. desea

El Socialista Diario de Madrid
Información doctrinaria y de política obrera internacional. — Suscripción mensual, $ 1.50. — Agente: Miguel Navas, Cangallo 2072, Buenos Aires.

RANCHERAS
En Discos de mayor éxito
Son ofrecidas por la popular "CASA CHICA" Salta 676 B. Aires
Aceptamos cartoncitos "43" y "Pour La Noblesse"

47199 LA TAPERA, ranchera. HUELLA BUEY, tango.
47218 MATE AMARGO, ranchera. POLLERITA DE PERCAL, polka.
80897 LA MOVEDIZA, ranchera. LA TROPILLA, tango.
47064 SIERRA CHICA, ranchera. NAPOLES, tarantella.
47184 LA PORTERITA, ranchera. LA COSQUILLOSA, ranchera.
965 FLOR DE CARDO, ranchera. SOY TUYA, vals.
972 CRIOLLO VIEJO, ranchera. CORAZON DE ORO, vals.
930 TRISTE CRIOLLO, ranchera. EL BARRIO ESTA TRISTE, tango.
985 BAJO LA ENRAMADA, ranchera. VIEJO RANCHO, ranchera.
600 ATARDECER GAUCHO, ranchera. AMOR ETERNO, vals.
601 LA RETOBADA, ranchera. LA TORCACITA, polca.
603 VIDITA MIA, ranchera. OJOS AZULES, vals.
611 CON SU PERMISO, PETRONA, ranchera. ESPUELITA DE PLATA, ranchera.
1902 EL PAYADOR DE LAVALLE, ranchera. MUCHA ALHAJA, tango!
1904 MI SATA ES LA FLOR DEL PAGO, ranchera. POBRE GUAPO, tango.
1409 CARBONADA, ranchera. SENTIMIENTO, tango.
1006 DOÑA MARIVIGA, ranchera. MISTERIO, tango.
641 AL TRANQUITO, ranchera. JUNTO AL PALENQUE, ranchera.
643 LA CORRENTINA, ranchera. FIESTA, ASAO y CIMARRON, ranchera.
644 DAME UN BESO, ranchera. MAIZ FRITO, ranchera.

FLETE Y EMBALAJE POR CUALQUIER CANTIDAD . . . . $ 0.50
CASA CHICA SIN SUCURSALES SALTA 676 - Bs. As
ENVIOS RAPIDOS AL INTERIOR
REPARACIONES de Ortofónicas, Victrolas, Fonógrafos y Diafragma

Banco Popular Argentino
CASA MATRIZ: Bartolomé Mitre 370
SUCURSALES: Cangallo 946; Av. San Martín 1699; Av. Federico Lacroze 3999; Rivadavia 11148
Efectúa toda clase de Operaciones Bancarias
ACUERDA CREDITOS; RECIBE DEPOSITOS; CUSTODIA, COMPRA y VENTA de TITULOS; COBRANZAS, GIROS y CARTAS de CREDITO.
CAJAS DE SEGURIDAD - ADMINISTRACION DE PROPIEDADES
ABONA
5% EN CAJA DE AHORROS ||| 1% EN CUENTA CORRIENTE
PLAZO FIJO (CONVENCIONAL)
TITULO DE RENTA
7% es la renta aproximada que dan hoy los AHORROS Y CAPITALES QUE SE INVIERTEN EN BONOS HIPOTECARIOS (Debentures) DEL BANCO POPULAR ARGENTINO
Estos títulos están especialmente garantizados:
1º Con hipotecas en primer grado;
2º Con los Capitales y Reservas de la sección hipotecaria del Banco Popular Argentino;
3º Con los Capitales y Reservas del mismo Banco.

"QUILMES CRISTAL" LA MEJOR CERVEZA

RADIOTELEFONIA

Programa para hoy

20 Típica Boutureda y Sciammarella, guitarra. LS7.
—Víctor Herrera, canciones nacionales y típica Pocholo. LR3.
21 Oscar López Bernárdez, recitación. LR3.
—Discos. LR9, LS2 y LR2.
—Orquesta típica y jazz. LR4.
—Trío Aguero-Calderilla-Conte, escenas cómicas; típica Wells Pedro Moreno, canto y Vila y Massi, guitarras. LR3.
—Víctor Herrera, cancionista nacional, y típica Pocholo. LR6.
11.30 Orquesta típica. LS5.
12 Antonio Gonzaga, "chef" de cocina, conferencia. LS6.
13 Boletín de los mercados de Liniers y Tablada. LR3.
13.30 La Sevillita, cantos españoles, y Ricardo Cogorno, violín. LR6.
14 Noticias. LR6.
14.30 Orquesta típica. LS6.
15 Pedro Moreno, cantos nacionales, y Vila y Massi, guitarra. LS6.
16 Linari, pianista, bailables, dos guitarras. LR3.
—Orquesta típica. LS6.
16.30 Discos. LR2, LR9 y LS2.
—Vicente San Lorenzo, romanzas; Ester Cafre, estilos; orquesta típica y Francisco Polonio, guitarra. LR3.
16.45 Programa para niños. LR4.
17 Orquesta típica Brignolo, orquesta clásica Fontova, jazz Binstock y José Fisher, órgano. LR5.
—Vicente San Lorenzo, romanzas; Ester Cafre, estilos; Francisco Polonio, guitarra, y orquesta típica. LR6.
17.45 Aires norteños. LS2.
18 Travaglini Gianni, orquesta. LS7.
—Canto y guitarra. LS5.
—Dúo de bandoneones y Juan Carlos Cáffoz, cantos nacionales. LS6.
19 Noticias. LR3.
—Orquesta clásica Andreff. LS7.
—Típica Brignolo, orquesta clásica Fontova, Marta Sommer, soprano; F. Paolantonio, tenor, y Carlos P. Felica, violín. LR3.
—Concierto de música. W2XAD.
—Ernesto Veltri, tangos; José María Battolla, bailables, piano, y orquesta clásica. LS5.
—Inés Villafañe, canciones; Da Rosa, piano, y orquesta clásica. LR4.
—Inés Villafañe, canciones; Da Rosa, piano, y orquesta clásica. LR4.
—Tapia-Orellana, cantos provincianos; quinteto napolitano, Humberto Dix, tenor; Martínez, soprano; conjunto de mandolines y San Martín, canciones. LS6.
19.30 Boletín informativo de "La Vanguardia". LR1.
20 Mazeo-González, dúo nacional; Vicente San Lorenzo, romanzas, y rondalla Cauvilla-Prim. LR4.
20.15 Dúo Mazeo-González. LR6.
20.30 Discos. LR2, LR9 y LS2.
—Orquesta sinfónica y jazz band. LR3.
21 Gilda Gladis, canto; Víctor Guzmán Cáceres, piano, música incaica; Francisco López canto; Luis Persico, piano, y Zaida Peijoo, canciones. LS5.
—Orquesta sinfónica. LS3.
—Cuarteto Ruso y orquesta sinfónica. LR4
—Quinteto napolitano, dúos, Martínez, soprano; Dix, tenor; conjunto de mandolines, Cóspito, director; San Lorenzo, romanzas; Julia Ferro, cancionista, y Alberto Diana Lavalle, guitarra. LR4.
—Cámara-Tranfo, cantos nacionales. LS8.
21.15 Luis Díaz, cantor nacional; Gómez y Davis, guitarristas; señorita Malibrán, soprano; trío clásico París; Luis Lafon, violín, y Henry Binstock saxofón. LR8.
21.30 Orquesta sinfónica, Angel Negri, director, y Alberto Diana Lavalle, guitarra. LR3.
22 Típica Pocholo y Armando Sentous, estilos. LR6.
—Compañía Casares Pearson-Walk, escenas teatrales. LS6.
22.30 Rogelio Bustos, piano; orquesta clásica Fontova, típica Brignolo, José Fisher, órgano, y jazz Binstock. LR8.
—Julia Ferro, cancionista nacional; Pontino, violoncelo; típica Pocholo, quinteto napolitano, Martínez, soprano; H. Dix, tenor; conjunto de mandolines, Cóspito, director. LR3.

LAS ONDAS

LR1	Bs. Aires	380,9	LS3	Bs. Aires	336,9
LR2	" "	344,8	LS4	" "	278,4
LR3	" "	315,8	LS5	" "	280,8
LR4	" "	303	LS6	" "	210,9
LR5	" "	261,8	LS7	" "	222,9
LR6	" "	336,9	LS8	" "	243,8
LR7	" "	400,0	LS9	" "	214,8
LR8	" "	361,0	LT1	Rosario	275,0
LR9	" "	291,8	LT2	La Plata	438,0
LS1	" "	435,0	PCJ	Holanda	31,28
LS2	" "	353,0	2XAF	"	31,41
			2XAF	E. Unid.	19,56

LOS PRECIOS

CAMBIOS BANCARIOS A LA VISTA

Ayer se cotizaron los cambios de moneda extranjera a los siguientes equivalentes en moneda nacional:

100	dólares	249.77
100	pesetas	31.52
100	liras	13.05
1	libra esterlina	12.15
100	francos suizos	48.45
100	reichsmarks	59.65
100	florines	100.56
100	belgas	34.85
100	francos franceses	9.82
100	mil reis (Brasil)	27.38
100	pesos chilenos	30.15
100	pesos uruguayos	231.36

VALOR DEL PESO PAPEL ARGENTINO

De acuerdo con estas cotizaciones y con relación al dólar, el peso papel argentino tenía ayer una depreciación de 5.21 por ciento, siendo su valor real de $ 0.41.40 oro, en vez de los 0.44 que fija la ley de conversión.

VALOR DE LAS MONEDAS EXTRANJERAS

Al clausurar ayer sus operaciones, el Banco de la Nación vendía y compraba a los siguientes precios:

	Compra (En $ m/n.)	Venta
Alemania, 100 reichsmarks	58.30	59.80
Austria, 100 chelines	33.50	34.80
Bélgica, 100 francos	6.40	6.85
Bolivia, 100 pesos	83.60	85.20
Brasil, 100.000 reis	26.15	27.10
Canadá, 100 dólares	232.—	238.—
Checoeslovaquia, 100 coron.	6.65	7.20
Chile, 100 pesos	28.80	29.80
Dinamarca, 100 coronas	63.20	65.—
España, 100 pesetas	30.—	31.50
Estados Unidos, 100 dólares	243.—	248.—
Finlandia, 100 marcos	5.—	5.45
Francia, 100 francos	9.60	10.—
Holanda, 100 guildens	88.—	100.50
Inglaterra, 1 libra esterlina	11.85	12.20
Italia, 100 liras	12.70	13.05
Japón, 100 yens	113.—	118.—
Noruega, 100 coronas	63.20	65.—
Paraguay, 100 pesos	5.—	5.20
Perú, 1 libra	9.40	9.80
Polonia, 100 zlotis	26.60	27.30
Portugal, 100 escudos	10.50	11.20
Rumania, 100 leis	1.10	1.40
Suecia, 100 coronas	63.40	65.20
Suiza, 100 francos	47.20	48.55
Uruguay, 100 pesos	230.—	232.30
Yugoeslavia, 100 dinares	4.—	4.40

MERCADO DE CEREALES

Precios extremos registrados ayer

Trigo, de $ 9.30 a 11.20; maíz, de 6.70 a 8.60; avena, de 5.10 a 6.50; cebada, de 5.30 a 6.50; centeno, de 8 a 9.50; lino, de 19.25 a 19.90; triguillo, a 7.50; semilla de alfalfa, a 4.40; alpiste, a 15.70.

CAMARA GREMIAL DE CEREALES

Cotizaciones oficiales

Trigo — Barleta, base 80 kilos, a pesos 11.25; id. Buenos Aires, 78 kilos, a 10.80; id. Bahía Blanca, 80 kilos, a 11.15.
Lino — 4 por ciento cuerpos extraños a 19.65.
Avena — Buenos Aires, 47 kilos, a 5.10; Bahía Blanca, 47 kilos, a 5.
Maíz — Amarillo, a 6.45.

CAMARA GREMIAL DE MOLINEROS

Precios oficiales de las harinas y subproductos del trigo:

Harina 000, por diez kilos, a $ 1.90; id. 00, a 1.82; id. 0, a 1.65; id. especial, a 1.58; id. segunda, a 0.67; id. especial exportación, a 1.10.
Rebacillo, por cien kilos, a $ 5.40; afrecho, a 4.55; afrechillo, a 4.40.

BOLSA DE ROSARIO

Precios oficiales registrados ayer en esta Bolsa:

Trigo — Número 1, base 80 kilos, a pesos 11.35; número 2, a 10.90.
Lino — 4 por ciento cuerpos extraños, a 19.55.
Maíz — Amarillo, a 6.35.

MERCADOS DE HACIENDA

Liniers (vacunos)

Clasificaciones y precios corrientes por kilo en peso vivo — Novillos especiales chilled beef, de $ 0.36 a 0.31; id. gordos para continente, de 0.28 a 0.295; id. generales para consumo, de 0.26 a 0.21; novillitos esp. y excep., de 0.31 a 0.335; id. gordos, de 0.275 a 0.295; id. generales, de 0.23 a 0.26; vacas gordas y especiales id., de 0.26 a 0.285; id. pesadas de grasa, de 0.23 a 0.24; id. gordas de saladero, de 0.21 a 0.23; id. flacas y de conserva, de 0.16 a 0.19; vaquillonas especiales consumo, de 0.31 a 0.33; id. gordas, de 0.27 a 0.285; id. generales, de 0.23 a 0.26; terneros especiales, de 0.34 a 0.36; id. gordos, de 0.29 a 0.32; id. generales, de 0.22 a 0.27; mamones y medianos gordos, de 0.36 a 0.458; id. generales, de pesos 0.27 a 0.33.

Liniers (porcinos)

Clasificaciones y precios corrientes por kilo en peso vivo — Capones especiales de 120 a 130 kilos, de pesos 0.53 a 0.541; id. mestizos de 90 a 110 kilos, de 0.51 a 0.525; livianos y media grandura, de 0.42 a 0.46; generales de consumo, de 0.475 a 0.50; flacos e invernada, de 0.361 a 0.33.

Matanza (lanares)

Clasificaciones y precios corrientes por cabeza — Capones pesados de consumo, de pesos 14.40 a 17; id. livianos gordos, frigorífico, de 11.30 a 13.50; id. flacos y de conserva, a 8; ovejas pesadas especiales, de 14.80 a 17; id. livianas gordas, de 9.50 a 13; id. generales, de 6 a 9; corderos excepcionales, de 13 a 14.20; id. especiales frigorífico, de 11.30 a 12.60; id. generales de frigorífico, de 9.70 a 11; id. para mataderos, de 5 a 9.50.

MERCADO DE AVES Y HUEVOS

Precios por mayor

Gallinas especiales (la yunta), de pesos 5.50 a 6; id. regulares, de 4 a 4.50; id. chicas, de 3.50 a 4; pollos grandes, de 4.50 a 5.20; id. medianos, de 3.50 a 4; id. chicos, de 2 a 2.50; patos criollos, de 3 a 3.60; id. marruecos, de 2 a 2.50; gansos, de 3.50 a 4; pavos especiales, el kilo, de 0.90 a 1.10; id. regulares, la yunta, de 8 a 10; pavitas, de 7 a 8.
Huevos, la docena, de 0.79 a 0.80.

MARITIMAS

Vapores correos

A ENTRAR

10 — Inglés Duquesa, procedente de Londres, con fechas hasta el 21 de diciembre.
13 — Alemán Gotha, procedente de Bremen y escalas, con fechas hasta el 16 de diciembre.
13 — Inglés Vandyck, procedente de Nueva York y escalas, con fechas hasta el 21 de diciembre.
13 — Holandés Orania, procedente de Amsterdam y escalas. Correo hasta el 26 de diciembre.
14 — Norteamericano Pan América, procedente de Nueva York y escalas. Correo hasta el 28 de diciembre.
15 — Inglés Deseado, procedente de Liverpool y escalas, con fechas hasta el 26 de diciembre.
16 — Italiano Belvedere, procedente de Trieste y escalas. Correo hasta el 24 de diciembre.
16 — Inglés Highland Chieftain, procedente de Londres. Correo hasta el 27 de diciembre.
18 — Alemán Vigo, procedente de Hamburgo y escalas, con fechas hasta el 21 de diciembre.
19 — Francés Lutetia, procedente de Burdeos y escalas. Correspondencia hasta el 7 del corriente.

A SALIR

13 — Asturias, a las 24, para Montevideo, Santos, Río de Janeiro, Lisboa, Vigo, Cherburgo y Southampton. Cierre postal, a las 22, con alcance a las 23.
14 — Alemán Cap Polonio, a las 24, para Montevideo, Santos, Río de Janeiro, Cádiz, Barcelona y Villafranca. Cierre postal, Santos, Río de Janeiro, Bahía, tal a las 22, con alcance a las 23.
Dakar, Lisboa, Vigo y Burdeos. Cierre
14 — Francés Eubee, a las 16, para Montevideo, Santos, Río de Janeiro, Cádiz, Barcelona y Villafranca. Cierre postal, Santos, Río de Janeiro, Bahía, tal a las 22, con alcance a las 23.
Dakar, Lisboa, Vigo y Burdeos. Cierre
14 — Francés Eubee, a las 16, para Montevideo, Santos, Río de Janeiro, Cádiz, Barcelona y Villafranca. Cierre postal, Santos, Río de Janeiro, Bahía, tal a las 22, con alcance a las 23.
14 — Japonés Buenos Aires Maru, a las 14, para Santos, Río de Janeiro, Nueva Orleans, Cristóbal y Kobe. Cierre postal a las 10, sin alcance.
15 — Español Cabo Palos, a las 15, para Montevideo, Santos, Las Palmas, Cádiz, Barcelona y Génova. Cierre postal a las 12.30, con alcance a las 19.
15 — Italiano Principessa Giovanna, a las 16, para Montevideo, Santos, Río de Janeiro, Ceuta, Nápoles y Génova. Cierre postal a las 12.30, con alcance a las 19.

VAPORES FLUVIALES

Esperados hoy

De Montevideo, el Ciudad de Buenos Aires.
El Gualeguaychú, el Viena.
Del Salto y Concordia, el Ciudad del Salto.

A salir hoy

Para Concordia, el General Alvear, a las 8.30.
Para Montevideo, el Ciudad de Buenos Aires, a las 22.

CORREO AEROMARITIMO PARA MONTEVIDEO, BRASIL, AFRICA Y EUROPA

Alcance de vapores en puertos del Brasil

Salida de aviones de General Pacheco (Buenos Aires) los días 11, 18 y 25 del mes en curso.
Alcanzan en Río de Janeiro al día siguiente a los vapores salidos de ésta.
Franqueo por gramo, 5 centavos para Brasil y alcances, y 12 para Europa, además del franqueo ordinario, con la leyenda bien visible "Vía aérea". Ultima certificadas, a las 19, en el correo central.

DISCOS A $ 1.50

Estamos liquidando 25.000 en todas las marcas y repertorios REGALANDO 2 DE ESTE PRECIO POR CADA 10

GRAMOFONOS PORTATILES desde $ 20

Debido al gran stock de Victrolas - Ortofónicas - membranas - brazos - máquinas a cuerda y eléctricas HEMOS REBAJADO los precios como también EN NUESTRO TALLER DE COMPOSTURAS.

CASA CHICA SIN SUCURSAL SALTA 676 - Bs. As.

Aceptamos figuritas "43" y estampillas Pour La Noblesse

VENDEMOS POR METRO CASIMIRES muy finos Azules negros grises y fantasías

PRECIOS MODICOS

VERDIER Y FRATTINI Sucesores de JUAN VAYSSE 1345 - RIVADAVIA - 1345 U. T. 37 Rivadavia 6083

GRABADOS, SELLOS DE GOMA E IMPRENTA ENRIQUE BARÉS

Mapas Arbolados, Numeradores, Membretes para Puertas, Fechadores, Perforadores

537 VICTORIA - SARMIENTO 826 U.T. 33 Av. 0392 U.T. 35 Lib. 1961 BUENOS AIRES

PIDANSE CATALOGOS

Tintorería MARTINEZ

Limpiar y planchar 1 traje $ 4
" " teñir 1 " " 7

SE DA VUELTA A TRAJES Y SOBRETODOS

VICTORIA 942

U. T. 38 MAYO 4775

NUESTRA ROPA NO SE DESCOSE

ROPA PARA TRABAJO

Trajes para MECANICOS, MAQUINISTAS, ELECTRICISTAS, etc.

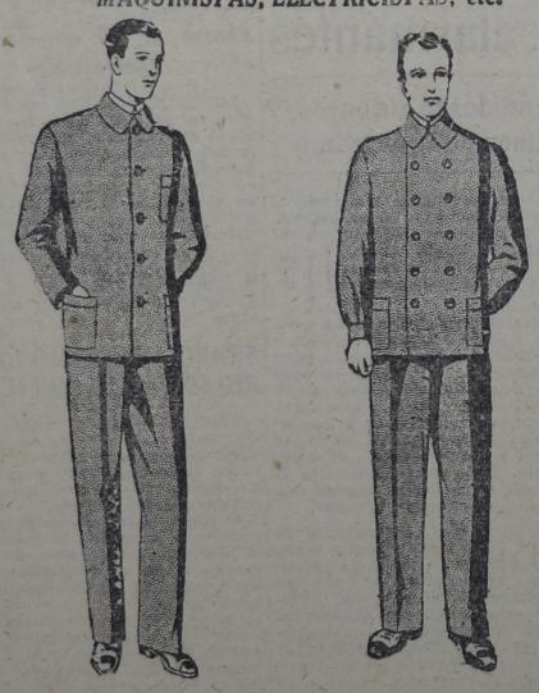

En nuestras famosas telas, Azul, Oliva, Bronce y Gris, a $ 15-14-13-12.50-11 y 9.50

PARA JOVEN, 16 y 14 años $ 10.80 y 8.50

Roveda

CALLAO esq. CANGALLO

Antes: DEFENSA 818 - Buenos Aires U. T. 38, Mayo, 2058-2059

GUIA DE "LA VANGUARDIA"

PROFESIONALES

CAPITAL FEDERAL

ABOGADOS

Dr. MARIO BRAVO — Abogado. Paraná 946. U. T. 44—0178.

Dr. ALBERTO IRIBARNE. Abogado. Estudio: calle Talcahuano 481. Unión Telefónica 28 Mayo 7264.

HUMBERTO BARRAZA. Abogado. Asuntos judiciales en la Capital Federal y provincia de Buenos Aires. Estudio: Tucumán 1728 — U. T. Rivadavia (37) 4187, Capital Federal.

JOSE E. PFLEGER. Abogado. Perito mercantil. Asuntos civiles, comerciales y criminales. Tucumán 1335 (2o. piso). U. T. 6731 Mayo.

SILVIO L. RUGGIERI. Abogado. Asuntos civiles y comerciales en la capital federal y provincia de Buenos Aires. —Charcas 2281. U. T. 41 Plaza 3502.

El doctor E. SILVA GARAVENTA, abogado, trasladó su estudio a Paraná 606. U. T. 38 Mayo 3953.

F. ZABALA VICONDO. Abogado. Asuntos civiles y comerciales en la capital federal y provincia de Buenos Aires. — Avenida de Mayo 953. — U. T. 38 Mayo 1543.

LUIS M. VALIENTE NOAILLES. Abogado. Calle Lavalle núm. 1535.

ALFONSO y ENRIQUE CORONA MARTINEZ. Abogados. — Santa Rosa (Pampa Central) y capital federal. — Corrientes 1393. U. T. 38 Mayo 0104.

MARIANO G. CALVENTO (hijo). Abogado. Avenida de Mayo 1130, 4o. piso. — U. T. Rivadavia 5657.

Dr. BARTOLOME A. FIORINI. Abogado. Asuntos Civiles, Comerciales, Criminales y de Legislación Obrera. — Paraná 608. Unión Telefónica Mayo 38-3953.

CONTADORES

ISAAC MARGULIS. Contador público nacional. Córdoba 3353 (departamento 4). — U. T. 71 Palermo 6121.

ROMULO BOGLIOLO. Contador público nacional. Lezica 4464.

DENTISTAS

Dr. ADOLFO DICKMANN. Cirujano dentista. Enfermedades de la boca y de los dientes. Prótesis dental. Rayos X. Consultas de 14 a 18 y en horas convenidas previamente. Santa Fe 2190. U. Telefónica 44, Juncal 0705.

CLINICAS DENTALES POPULARES

Atendidas personalmente por el Dr. J. S. GUESTRINO, Cirujano Dentista.

CANNING 1098 esquina RIVERA LUNES, MIERCOLES y VIERNES, de 14 a 20.

CORRIENTES 4315 MARTES, JUEVES y SABADO, de 14 a 20.

Precios sumamente MODICOS

Para los lectores de "La Vanguardia"

Dr. JUAN CHERTKOFF. Dentista cirujano del Hospital Alvear. Consultas de 9 a 12 y de 14.30 a 20. — Remedios de Escalada (F. C. S.), avenida Pavón 6081. U. T. Lanús 547.

Dr J. M. SOSA. Clínica dental popular. Extracciones sin dolor y todos los demás trabajos en general. Taller mecánico en la casa. Trabajo esmerado y precios módicos. Horario de 9 a 12 y de 14 a 20. — Patricios 391, esquina Diamante. U. T. 21 Barracas, 2109.

Dr. RAFAEL HUMBERTO ALASCIO. Cirujano dentista. Calle Paraná 1479. U. T. 41 Plaza 0486.

Dr. ADOLFO STERN. Cirujano dentista. Consultas, de 14 a 20. Cabildo 3508. — U. T. 52 Belgrano 2716.

DESPACHANTES DE ADUANA

CASTELLANOS & SOSA. Despachantes de aduana. Belgrano 744. Cooperativa telefónica, 2402 Central y 38 Mayo 6642.

JOSE DI BONA. Despachante de aduana. Importación y exportación. — Rivadavia 1275, escritorios 29 y 30. — U. T. 38 Mayo 1344.

GRABADORES

ENRIQUE GUERET. Grabador. — Grabado sobre metal y chapas para puertas. Canalejas 2977. U. T. 67—9910.

INGENIEROS

ANGEL V. PACHECO. Ingeniero civil. Añasco 1062. U. T. 0640 Flores. — Buenos Aires.

PEDRO ECHARTE. Ingeniero civil. Treinta y Tres 1447. U. T. 2256 Corrales

EMILIO DICKMANN. Ingeniero civil Aguilar 2416. U. T. 4959 Belgrano.

MEDICOS

Dr. ENRIQUE DICKMANN — Trasladó su consultorio a la calle Viamonte 2478. Horas de consulta, de 13 a 17. U. T. 47 Cuyo 3400.

Dr. ENRIQUE MOUCHET. Médico. Enfermedades internas, nerviosas y avariosis. Profesor de la Universidad. Pasteur 532. — U. T. 47 Cuyo 3414. Consultas: martes jueves y sábados de 14 a 16.

Dr. HUGO MARCUS. Médico europeo. Profesor de las clínicas de Berlín. Enfermedades internas, nerviosas, sangre y de señoras. Entre Ríos 481. U. T. Avenida 38-2619. Consultas de 14 a 16.

Dr. ALEJANDRO KUPERMAN. Clínicas, especialmente ginecológica. Rayos X. Consultas, de 15 a 18. — Lezica 4435. U. T. 60 Caballito 5962.

Dr. ALFREDO FIUMA SCHMID. Médico cirujano. Consultas, de 14 a 16. —Pavón 4381. U. T. 60—0729.

MEDICOS

Dr. ANTONIO A. CETRANGOLO. Enfermedades del pulmón, estómago e intestinos. Rayos X y Ultra violeta. Martes, jueves y sábado de 15 a 18, Rivadadavia 2031. — U. T. 7180 Cuyo.

Dr. ISAIAS CESARSKY. Clínica médica. — Rayos X. Consultas de 13 a 15 horas. Cabildo 4710 — U. T. 52 Belgrano 5006.

Dr. V. GAMBINO. Médico. San Antonio 1103. Consultas, de 13.30 a 17 horas. U. T. 21 Barracas 0917.

Dr. ADOLFO RUBINSTEIN. Médico cirujano, adscripto a la cátedra de ginecología (enfermedades de señoras) de la Facultad de medicina de Buenos Aires. Ex-director del hospital "Clara", de Domínguez (E. R.). Médico del hospital nacional de Clínicas, Jefe de trabajos prácticos de la Facultad de medicina. — Consultas: de 14 a 17. Larrea 670, pl. baja. U. T. 47, Cuyo 2742.

Dr. GABRIEL LLORT. — Génito urinarias, riñón, vejiga, próstata, uretra. — BLENORRAGIA aguda, crónica y gota militar. — Impotencia. — Enfermedades de la piel y sangre. (Por abonos). Cons. $ 5.— Lavalle 1580, primer piso, de 17 a 20 horas. — Domingos de 10 a 12.

Dr. RAMON PARDAL. Enfermedades internas y de niños. Especialmente tuberculosis. Consultas: de 15 a 17. Lunes, miércoles y viernes. Monroe 2714. — U. T. 52 Belg. 2877.

Dr. RAPOPORT. Jefe del servicio de venéreas y avariosis del hospital "Ezrah". Ulceras, varices, curas rápidas. Consultas: de 14 a 16 horas. Obreros: de 17 a 20. Lavalle 1528.

PROCURADORES

Profesor T. O. RATTO VALERGA. Procurador universitario nacional. — Avenida de Mayo 1239. U. T. Rivadavia 4027. — De 14 a 16 horas.

PROFESORES

INSTITUTO "ATENA"

Cursos de contabilidad, taquigrafía, correspondencia comercial, francés e inglés. Preparación de aplazados.

VICTORIA 1896

Unión Telef. 0379, Rivadavia

BUENOS AIRES

ABOGADOS

SILVIO L. RUGGIERI y URBANO EYRAS. Abogados. Calle Rico 182, Dolores (F. C. Sud). — U. T. 135.

JOSE ERNESTO ROZAS. Abogado. Asuntos civiles y comerciales. La Plata, 50 número 905. U. T. 2518. — Buenos Aires: Lavalle 1059. Unión Telefónica 0395 Rivadavia.

Dr. JULIO C. MARTELLA. — Abogado. — Alsina 318 — U. T. 2493. Bahía Blanca.

ESCRIBANOS

JOSE COSTANZA. Escribano público. Pilar (F. C. Pacífico). U. T. 42 Pilar.

MEDICOS

Dr. BERNARDO STERN. Médico. Pulmones, partos, clínica general, de 14 a 18 horas. Pellegrini 162, Junín (Buenos Aires. U. T. 394.

Dr. G. HUGO DICKMANN. Médico cirujano. — Moreno 129. U. T. 593. San Martín, F. C. C. A. — Consultas de 14 a 18 horas.

MENDOZA

ABOGADOS

DOCTOR BENITO MARIANETTI. — Abogado — 9 de Julio 1142. — Mendoza.

SAN JUAN

ABOGADOS

DOCTOR ARTURO STORNI. — Abogado — Mitre 969 — San Juan.

LA NUEVA ELECTRICIDAD Y RADIOTELEFONIA DE Claudio Mateo

Radiolas y Receptores comunes

VENTAS CON FACILIDADES DE PAGO

MONTES DE OCA 910

U. T. 21, Barracas 0158

Teléfono: Redac.: U. T. 47, Cuyo 7521
" Adm.: " " 47 Cuyo 7304

LA VANGUARDIA

REDACCION Y ADMINISTRACION
Casa del Pueblo: Rivadavia 2150

DIARIO DE LA MAÑANA — BUENOS AIRES, VIERNES 10 DE ENERO DE 1930 — AÑO XXXVI — NUMERO 8138

TRES MINISTROS PIDEN A PRIMO DE RIVERA QUE CONVOQUE A ELECCIONES O QUE RENUNCIE

EL MARQUES DE ESTELLA SOSTIENE QUE LA DICTADURA DEBE CONTINUAR

PARIS, 9—Una comunicación telefónica de Madrid dice lo siguiente: "Los ministros de hacienda, de economía nacional y de obras públicas, han enviado conjuntamente una carta al jefe del gobierno sugiriendo que, en vista de las presentes diferencias, el gobierno debería convocar a elecciones generales o renunciar. El jefe del gobierno ha contestado diciendo que la dictadura debe continuar, como lo anunció la última semana".

EN SANTANDER SE REALIZARAN OBRAS EDILICIAS

SANTANDER, 9 — El ayuntamiento de ésta ha aprobado un empréstito de 5.000.000 de pesetas, el cual será invertido en las obras edilicias destinadas a embellecer la población.

EL LITIGIO DEL CHACO BOREAL

WASHINGTON, 9 — El subsecretario del departamento de estado, Cotton, ha anunciado que los representantes de Colombia, Cuba, México, Estados Unidos y Uruguay, entregarán hoy conjuntamente al gobierno de Bolivia la nota conteniendo las sugestiones de los Estados neutrales para resolver la disputa del Chaco.

UNA DIVISION SOVIETICA LLEGO AL PUERTO DE NAPOLES

NAPOLES, 9. — Llegó hoy a éste puerto una división naval soviética después de haber efectuado una escala en el puerto de Nagli.

Se han organizado diversos festejos en honor de los marinos rusos.

EL PILOTO MEXICANO LEZAMA PROYECTA UN VUELO TRANSATLANTICO

MEXICO, 9 — El coronel Alfredo Lezama, aviador del ejército mexicano, anuncia que en los primeros días del mes de febrero próximo iniciará un vuelo a los países de la América Central y del Sud, y que luego cruzará el Atlántico, en un vuelo a Europa.

CHINA RESOLVIO ADOPTAR EL PATRON ORO

NANKIN, 9 — El gobierno de Nankin ha resuelto cambiar la moneda del país adoptando el patrón de oro, debido a las desastrosas consecuencias que está teniendo la baja de aquélla.

En los últimos tiempos, China ha sufrido tan fuertes pérdidas, que hacen realmente difícil la situación económica.

SHANGHAI, 9 — La baja experimentada por el valor de la plata, registró anoche un episodio trágico, pues Sze-Shun-Yu, sobrino del ministro de China en Londres, se suicidó al haber perdido 20 mil dólares al especular con barras de plata en Nankin.

Según los expertos financieros, el gobierno ha perdido hasta ahora más de diez millones de dólares con la baja de la plata.

CONSIDERASE PERDIDO EL CRUCERO E. QUINET

ORAN, 9 — El almirante Bouis, comandante de la armada de Argelia informó hoy al ministerio de marina de Francia que considera como definitivamente perdido al crucero "Edgar Quinet".

PARIS, 9 — El ministerio de marina anuncia que el crucero acorazado Edgar Quinet, encallado hace pocos días frente a las costas de Argelia, se ha hundido definitivamente.

El crucero comenzó a hundirse a las 7.30 y desapareció rápidamente bajo las aguas, frente a Cabo Blanco, Argelia.

El buque había sido completamente evacuado el miércoles, en vista de su peligrosa situación, habiéndose retirado de a bordo todo el equipo movible.

BESSEDOWSKY FUE CONDENADO, EN REBELDIA, A DIEZ AÑOS DE PRISION

MOSCU, 9 — Ante la corte suprema de justicia fué iniciado el juicio en rebeldía contra el ex consejero de la embajada de los Soviets en París, Bessedowky, a quien se acusa de haber substraído más de 15.000 dólares de los fondos de esa embajada, abandonando su puesto cuando fué un funcionario investigador para poner en claro el asunto.

Se agrega en la acusación que Bessedowsky trató de hacer aparecer los cargos en su contra como una cuestión política.

MOSCU, 9 — Se anuncia que el ex diplomático Bessedowsky fué condenado por la corte suprema a 10 años de prisión y a la privación de sus derechos políticos durante cinco años, confiscándosele también sus propiedades, bajo la acusación de malversación de fondos de la embajada en París, mientras estuvo al frente de ella como encargado de negocios.

Como se anunció en la oportunidad correspondiente, este empleado diplomático se volvió contra los soviets, mientras desempeñaba el puesto de encargado de negocios, y reveló en forma sensacional los métodos de espionaje empleados por el gobierno de Moscú.

El gobierno soviético ha realizado una prolija investigación sobre las relaciones de Bessedowsky con los agentes extranjeros.

LA SITUACION POLITICA MEXICANA

Ortiz Rubio regresa apresuradamente a su país

MEXICO, 9. — La decisión repentina del presidente electo de México, Ortiz Rubio, de dar por terminada su visita a los Estados Unidos y regresar a México, coincide con los desórdenes parlamentarios que ocurren en su país, los cuales se iniciaron el martes provocando la expulsión de nueve senadores y ocho diputados del partido revolucionario nacional.

Sin embargo los jefes del partido se niegan a confesar que el regreso del presidente electo tenga algo que ver con dichos desórdenes, diciendo que solamente la enfermedad de la esposa de Ortiz Rubio lo ha obligado a regresar inmediatamente a México.

EXPLOSION EN UN BUQUE LANZAMINAS

GENOVA, 9 — Los fogoneros Mario Fucile, Mario Pecunia y José Pierpoli, así como los marineros Salvador Attornano y José Villach, resultaron gravemente heridos a consecuencia de la explosión que se produjo en el buque lanzaminas Durazzo.

ALBANIA

Varias tribus se niegan a pagar los impuestos

BERLIN, 9. — Informaciones no confirmadas de Atenas dicen que varias tribus septentrionales de Albania se negaron a pagar los impuestos, por lo cual el rey Zogú dió orden a las tropas para que las obligaran a acatar la ley.

Se agrega que estas mismas tribus, como lo han hecho en repetidas ocasiones anteriores, organizan guerrillas contra las autoridades albanesas.

Alemania aceptó, en principio, la aplicación de sanciones para el caso de incumplimiento del plan Young

Las pequeñas potencias, como Austria, Bulgaria y Hungría, protestan por las cargas excesivas que quieren imponerles los ex aliados

LA HAYA, 9 — Los principales delegados de las seis potencias reunidas en esta capital para resolver la cuestión de las reparaciones, se reunieron esta mañana para seguir tratando los cuestiones financieras. La cuestión búlgara, cuya solución trata de alcanzarse, sigue todavía constituyendo un punto muerto, en vista de que los delegados búlgaros insisten en no aumentar los pagos de Bulgaria por encima de 10.000.000 de marcos anuales, previa una moratoria de cinco años.

LA HAYA, 9 — Los delegados de la conferencia de reparaciones orientales reunida en esta capital, han resuelto tratar la situación de Hungría, que es el último de los problemas más importantes que debe resolver la conferencia, en la sesión que se celebrará el sábado próximo.

La actitud de Alemania

LA HAYA, 9 — La delegación alemana ha aceptado en principio la aplicación de sanciones para el caso de incumplimiento de los compromisos establecidos por el plan Young para el arreglo definitivo de las reparaciones, cuya tesis defiende especialmente el jefe de la delegación francesa, Tardieu.

Los delegados alemanes están actualmente proyectando una contrapropuesta al memorandum subscripto por Francia, Gran Bretaña e Italia. Los delegados alemanes han abandonado ahora su demanda primitiva para que el protocolo final fuese redactado sin estipular en él la aplicación de sanciones.

LA HAYA, 9 — Se informa que la comisión alemana de reparaciones decidió y adoptó definitivamente la redacción de los artículos del protocolo final para la aplicación del plan Young, lo cual demuestra la buena voluntad de esta potencia de llegar a un arreglo definitivo y completo de la cuestión de las reparaciones y una promesa solemne del Reich de cumplir sus obligaciones de acuerdo al plan Young.

Una larga discusión se inició sobre la fecha de los pagos mensuales que debe hacer Alemania, insistiendo el delegado francés, Cheron, en que se fije el día 15, pues el empréstito hecho por Alemania tiene sus servicios en la misma fecha, al igual que el acuerdo germanobelga sobre los reembolsos en marcos de los gastos de ocupación, que prevé anualidades pagaderas los días 15.

Snowden declaró que el cuadro de pago establecido por el comité no levantó ninguna protesta por parte de los delegados alemanes, cuando fué preparado, agregando que se asoció después de la declaración hecha el martes pasado por Tardieu, y declaró que las observaciones de los peritos alemanes comprendían casi todos los puntos del plan Young, agregando que sería bueno se llegara a un acuerdo de una vez a fin de apresurar los trabajos de la conferencia. La comisión se reunirá nuevamente esta tarde.

El presidente del Reichsbank irá a La Haya

BERLIN, 9 — El presidente del Reichsbank, doctor Schacht, cuya presencia ha sido solicitada en La Haya para participar en las negociaciones de la conferencia de las reparaciones orientales reunida en aquella capital, ha informado que saldrá para La Haya el domingo próximo por la noche.

PARIS, 9 — La segunda conferencia de La Haya, está tropezando con dificultades que se convierten en las tradicionales cuestiones de reparaciones.

Los pequeños deudores, tales como Austria, Bulgaria y Hungría, están protestando por las cargas excesivas impuestas por los países aliados menores, mientras que Alemania está regateando los detalles del programa financiero, que los delegados de las seis grandes potencias consideran claramente definidos en el plan Young.

Mientras que los peritos finanacieros continúan esperando la llegada de los peritos en cuestiones políticas, — es decir, los señores Tardieu, Curtius, Moldrenhauer, Jaspar, Mosconi y Adatchi, — se están esforzando por redactar la cláusula de salvaguardia para el protocolo de La Haya, la que, aunque no lo exprese en palabras, implicará que el ejército francés podrá ser empleado para garantizar las reparaciones.

Italia, Japón e Inglaterra, manifestaron ser partidarias de sanciones económicas implícitas, mientras Francia y Bélgica están en favor de una declaración franca sobre posible ocupación, en caso de incumplimiento.

La discusión de la cuestión de las sanciones, es extremadamente difícil, aunque por ahora no se cree que entorpecerá las negociaciones.

En las cuestiones financieras, los alemanes están protestando contra puntos de menor cuantía en el plan Young.

Respecto a las propiedades alemanas secuestradas en Inglaterra, que el gobierno del Reich valúa en 14 millones de libras esterlinas, Snowden informó recientemente que dicha cuestión quedó definitivamente resuelta en los años 1922 y 1923, y que es de todos puntos de menor cuantía en el plan revisión del asunto en La Haya.

Los alemanes aseguran que Snowden se muestra tan firme que, antes de venir a La Haya entregó un ultimátum, advirtiendo que la delegación británica no vendría si los alemanes no renunciaban a esas reclamaciones.

LA REBELION CONTRA EL REY IBN-SAUD

BASORA, 9 — Numerosos carros blindados ingleses y aeroplanos hacen servicios de patrullas en la frontera del Irak, a fin de impedir la incursión de los rebeldes árabes que huyen ante la contraofensiva iniciada por las fuerzas del rey Ibn-Saud.

CONTRA EL CIERRE DE LA CAJA DE CONVERSION

LONDRES, 9 — Al presidir la asamblea anual de accionistas del ferrocarril Río Claro, el presidente del directorio, George Watson manifestó que la decisión del gobierno argentino al decretar el cierre de la Caja de conversión, constituye una medida violenta que tuvo como consecuencia la declinación del tipo de cambio argentino.

"Si esta disposición es mantenida — agregó —, no cabe duda de que la Argentina sufrirá una seria pérdida en su prestigio, por cuanto el cierre de la Caja de conversión representa la anulación del patrón oro."

Declaró Watson que la Argentina acusa una situación financiera sólida, a pesar de la alarma que causara la actitud del gobierno argentino. La posición que ocupa el Brasil es bastante diferente, aun cuando no se ven razones como para exteriorizar un acentuado pesimismo, como lo evidencian ciertos círculos.

"Los países jóvenes tienen lógicamente que experimentar ciertas alzas y bajas en su vida, como también acusar una constante necesidad de nuevos capitales. No trepido en afirmar que Brasil emergerá de su actual crisis demostrando el desarrollo de sus enormes recursos potenciales".

AGRICULTORES FRANCESES REALIZARAN UNA REUNION NACIONAL

También los ganaderos norteamericanos se ocuparán de sus propios intereses

PARIS, 9 — Los agricultores franceses han convocado a una reunión nacional abierta de todas las sociedades de agricultura y agricultores individuales del país, la cual se reunirá en París desde el 20 hasta el 25 del corriente.

El propósito de esta reunión es estudiar la modernización e industrialización de los métodos agrarios y venta de las cosechas y en particular la creación de una cooperativa de almacenes y molinos harineros.

También se trata de unir por medio de ferrocarriles y transportes a motor los pueblos aislados de las vías de comunicación rápidas.

BALTIMORE, 9 — Mr. C. B. Dorman, miembro del consejo federal agrario, en un discurso pronunciado en la Sociedad de agricultura de Maryland, expresó su opinión de que el cumplimiento del acta sobre mercados agrícolas requiere la reorganización de todas las fases de la industria de la carne, desde el criador de ganados hasta el envasador, lo cual considera que permitiría la estabilización de los precios lo que beneficiaría al consumidor y también a los productores.

ESPAÑA

Temporales de nieve en Teruel

TERUEL, 9 — A consecuencia de los grandes temporales de nieve desencadenados en esta provincia, se hallan incomunicados varios pueblos.

Los servicios de correos rurales están interrumpidos en muchas partes por la misma causa.

GLOSARIO DEL TELEGRAFO

UNA EXPOSICION ORIGINAL

BAJO los auspicios de la Asociación de repórteres de La Habana se está organizando en dicha ciudad la primera exposición aérea que hasta la fecha se haya organizado. Consistirá dicha exposición en un muestrario completo de productos fabricados en Cuba, productos que serían transportados en aviones siguiendo un itinerario que comprende como puntos de escala obligados: Puerto Príncipe, Santo Domingo, San Juan de Puerto Rico, Ciudad de México, Bogotá, Montevideo, Buenos Aires, Nueva York y Miami (Florida).

Los productos, seleccionados por grupos, serán colocados en escaparates construídos con ese objeto, siendo los artículos, a excepción de los tabacaleros, preparados en miniatura, debido a las limitaciones que impone la índole exclusivamente aérea del transporte por lo que se refiere al peso y al volumen.

La partida de la exposición se realizará desde Santiago de Cuba, y se calcula que empleará dos meses en la jira, después de lo cual regresará a La Habana. La exposición permanecerá abierta durante cinco días en las ciudades de mayor importancia, y tres en las demás.

Mientras dure el período de exhibición, se darán conferencias gratuitas en las que se ilustrará el desarrollo industrial y la importancia geográfica, comercial y política de Cuba.

En cuanto a los gastos de la exposición, correrán por cuenta de la Asociación de repórteres, que reservará para su caja el diez por ciento de la recaudación total, siendo lo restante invertido en la creación de un museo industrial, cuya base serán los muestrarios de esta primera exposición aérea.

La depreciación de la peseta está asumiendo caracteres alarmantes

Primo de Rivera no se explica el fenómeno, pero los entendidos lo atribuyen a los propósitos del gobierno en querer perpetuar el régimen de la dictadura

MADRID, 9 — La baja de la peseta ha causado sensación en los círculos comerciales e industriales. Algunos bancos se han negado a realizar transacciones hasta que la situación se estabilice.

El gobierno aconseja calma y dice que la baja de la peseta es un hecho transitorio y debe mirarse el porvenir con confianza. El general Primo de Rivera se muestra sorprendido por esta depreciación de la moneda.

Una nota oficial admite que el gobierno no puede explicar ni detener la baja, pero confía en que el hecho ayudará a la nación a limitar sus compras en el exterior a las necesidades más urgentes.

En algunos círculos se relaciona la baja de la moneda con la situación política, que se considera delicada.

El gobierno no atina a explicar el descenso

MADRID, 9 — Ningún español ni aun los más irreconciliables adversarios de la dictadura dejará de lamentar la situación angustiosa a que ha llegado el problema de la depreciación de la peseta, cuya baja enorme alarma profundamente. Hoy ha continuado bajando, cotizándose las libras esterlinas a 38.80 pesetas y los francos a 31.45.

El general Primo de Rivera ha lanzado una nota oficial destinada a contener el desfallecimiento ante esta baja alarmante, que declara injustificada. Ignora los motivos del descenso, aunque afirma que la caída se ha precipitado desde que se anunció oficialmente el propósito de la dictadura de traspasar los poderes. Quizá en esta apreciación exista un error de fechas, puesto que la pavorosa baja se ha presentado desde que la dictadura declaró que continuará otros seis meses, y que entonces se plantearía un nuevo plan.

Atribuye también el marqués de Estella la caída de la peseta a la guerra que se hace contra la liberación económica de España por parte de las grandes entidades financieras del extranjero, que dice "creen que nos dañan depreciando la peseta, pero es posible que se equivoquen". Añade que este problema afecta a las clases pudientes más que a las humildes, porque los artículos que se encarecen son las sedas, perfumes, automóviles y lujos; pero recuerda que peor que la peseta está la lira y el franco, porque valen menos. Deduce que la situación monetaria no es tan mala, aunque cree posible que la peseta siga bajando. Termina aconsejando serenidad y recomendando a los buenos españoles que se opongan a la maniobra.

El ministro de hacienda, señor Calvo Sotelo, ha declarado en Barcelona que estamos ante un caso de locura bursátil y que se trata de un movimiento de especulación; pero que no hay que preocuparse, porque pronto la peseta comenzará a subir.

Ahora se ha visto que el último empréstito de 150 millones de pesetas en oro no solamente no ha servido para contener la baja, sino que la ha precipitado. Este es uno de los serios motivos de preocupación del gobierno. Necesitase adquirir más de 300 millones de pesetas oro para el empréstito, porque los bancos no lo tenían. Adquirieron en el momento de la operación una parte exigua. Sólo un Banco se negó resueltamente a acudir al empréstito. Todos los demás, defiriendo al requerimiento del ministro de hacienda, acudieron. Ahora encuéntranse con que han experimentado una enorme pérdida por complacer al gobierno.

La que ha tenido un saneado ingreso con la baja de la peseta es la Compañía Telefónica Nacional, cuya parte más importante del capital se halla en los Estados Unidos. Hace cuatro meses el gobierno pidió a esta sociedad 7 millones de dólares a liquidar al cambio que estuviera un día que se fijó para la primera decena de enero corriente. En la fecha fijada se ha liquidado la suma con un ingreso considerable para la compañía citada.

El problema de la depreciación de la peseta es el tema y motivo preferente y doloroso de todas las conversaciones. Aunque el gobierno dice que solamente afecta a las sedas, perfumes y automóviles, son muchos los pequeños industriales que necesitan pagar en francos, libras y dólares las facturas de primeras materias importadas para su producción, la que se ha encarecido enormemente por la depreciación de la peseta, y, por consiguiente, necesitan aumentar el precio de sus productos, y de ese modo la pavorosa baja pesa sobre el consumidor.

PROTESTAS CONTRA LOS IMPUESTOS EN PARIS

PARIS, 9 — Es probable que las empresas de cinematógrafos de esta capital sigan el ejemplo de las teatrales, declarándose en huelga en señal de protesta porque no se han cumplido las promesas que se les han hecho de reducirles los impuestos. Los empresarios han hecho notar que a menos que se reduzcan los impuestos, los teatros no podrán subsistir, y se toman medidas con el fin de ayudar a los artistas durante el cierre de las salas de espectáculos.

También reina agitación entre los conductores de automóviles, porque se les han aumentado los impuestos.

CONTINUA EL TEMPORAL EN EL MEDITERRANEO

BARCELONA, 9 — Continúa el temporal en toda la costa del Mediterráneo. Aun cuando amainó algo el viento, sigue soplando con violencia. Las olas se rompen contra las escolleras, y las embarcaciones tienen que refugiarse en los puertos y reforzar sus amarras.

Por algunos días han sido suspendidas las faenas de carga y descarga de mercancías.

La barriada marítima estuvo amenazada por el oleaje, hasta el punto de que el vecindario tuvo necesidad de tomar precauciones.

SE HA ENSAYADO UNA NUEVA LOCOMOTORA

Ahorra un 20 por ciento de combustible

LONDRES, 9 — Fué ensayada con éxito en un tramo de la línea ferroviaria del Nordeste, una nueva locomotora fabricada según los planos del ingeniero Gresley, habiendo suscitado estos ensayos enorme interés entre los técnicos pronosticando que esta nueva locomotora revolucionará la ingeniería ferroviaria, pues ahorra un 20 por ciento del combustible empleado por otras máquinas. La máquina, cuyo tender pesa 166 toneladas, puede alcanzar velocidades nunca superadas hasta ahora.

FRANCIA RECHAZO LA PARIDAD NAVAL CON ITALIA

ROMA, 9. — Francia rechazó la proposición de Italia respecto a la paridad naval de ambos países, en las negociaciones que se realizaron para llegar a un acuerdo antes de celebrarse la conferencia naval de Londres.

La respuesta francesa rechaza abiertamente la proposición de Italia, y en el ministerio de relaciones exteriores de esta capital se la considera como una ruptura de las negociaciones que se efectuaban.

Italia y Francia, por consiguiente, se presentarán a la conferencia de Londres sin haber llegado a un arreglo, salvo que la actual situación se modifique en las entrevistas que sostendrán Briand y Grandi en Ginebra dentro de algunos días, con ocasión de la reunión del consejo de la Liga de naciones.

ELOGIOS SOBRE EL AUTOGIRO LA CIERVA

LONDRES, 9 — Sir Sefton Brancker, director de aviación civil, efectuó su primer vuelo en el autogiro La Cierva, en el aeródromo de Hendon.

Declaró que estaba convencido del gran porvenir que espera al autogiro, sobre todo en el desarrollo de las rutas aéreas suburbanas, puesto que permitirá la instalación de campos de aterrizaje en el interior de las mismas ciudades.

Sir Sefton Brancker tuvo durante un corto tiempo el comando del autogiro y al ser interrogado sobre su impresión al respecto expresó que tuvo un sentimiento de verdadera confianza y seguridad, por lo cual felicitó al ingeniero La Cierva por el éxito de su invento.

VEINTE MUERTOS OCASIONO EL DESCARRILAMIENTO DE UN TREN

NUEVA YORK, 9 — "The New York Herald Tribune" publica el siguiente despacho de su corresponsal en Argel:

"Ayer por la tarde hubo veinte muertos cuando el expreso entre Túnez y Argel descarriló al cruzar un viaducto cerca de Guelma, precipitándose en un profundo cañadón. El número de heridos alcanza a más de veinte. Ninguna de las víctimas ha sido identificada todavía y aun no se sabe si entre las mismas figuran algunos de los turistas que frecuentan el norte de Africa en gran número en esta época del año.

El accidente se debe al hundimiento de la vía en la entrada de un viaducto. El tren, arrastrado por dos locomotoras, marchaba a 65 kilómetros por hora, cuando salió de los rieles, embistió contra los tirantes de acero laterales y cayó por último al fondo del desfiladero. El convoy se componía de dos locomotoras, vagones de equipaje y correspondencia y dos coches de pasajeros. Se salvaron de la catástrofe cuatro maquinistas y fogoneros. Se cree que la mayoría de los pasajeros de los dos coches ha perecido".

EN CHILE OCURRIO UN VIOLENTO CHOQUE DE TRENES

RESULTARON CUATRO PERSONAS MUERTAS Y SEIS GRAVEMENTE HERIDAS

QUILEM, 9 — En la red ferroviaria del sud de Chile, a 600 metros de la estación de Quilem, se produjo un violentísimo choque entre un tren de carga y otro de pasajeros, resultando cuatro personas muertas y seis gravemente heridas. Entre los muertos figuran los maquinistas de ambos trenes, un fogonero y un empleado del tren de carga. El tren de carga quedó completamente despedazado.

El choque ocurrió a ochenta metros del puente de un río, en medio de una densa neblina, y si hubiese tenido lugar sobre el puente, la catástrofe hubiese adquirido horrorosas proporciones.

Debido al accidente, quedaron interrumpidas las vías y se cortaron los hilos telegráficos.

Desde las estaciones vecinas se han despachado trenes especiales con el fin de auxiliar a las víctimas.